



**OBČINSKEMU SVETU
MESTNE OBČINE NOVO MESTO**

Številka: 032-5/2007
Datum: 29. 5. 2008

Zadeva: ODGOVORI NA POBUDE IN VPRAŠANJA

V prilogi posredujem odgovore na naslednje pobude in vprašanja članic in članov občinskega sveta, podane na 14. seji Občinskega sveta Mestne občine Novo mesto:

1. 032-7/2007-1320-281 Ureditev in oblikovno poenotenje barak-garaž v mestnih krajevnih skupnostih
2. 032-7/2007-1320-282 Izvajanje in urejanje dejavnosti obvestilne in usmerjevalne signalizacije
3. 032-7/2007-1320-283 Novi bencinski servis v Bršljinu
4. 032-7/2007-1320-284 Brezžični dostop do interneta v sejni sobi v času sej občinskega sveta
5. 032-7/2007-1320-285 Financiranje materialnih stroškov osnovnih šol
6. 032-7/2007-1320-286 Kakšen je županov odgovor na peticijo krajanov zoper bazno postajo na Šipčevem hribu
7. 032-7/2007-1320-287 Sprememba voznih redov Mestnega potniškega prometa
8. 032-7/2007-1320-288 Železniški prehod v Bršljinu
9. 032-7/2007-1320-289 Vzdrževanje in košnja otroških in športnih igrišč
10. 032-7/2007-1320-290 Otroško in športno igrišče v Gotni vasi
11. 032-7/2007-1320-291 Selitev Vrtca Videk
12. 032-7/2007-1320-292 Mreža optične napeljave
13. 032-7/2007-1320-293 Ureditev cestišča med Šmihelom in Gotno vasjo
14. 032-7/2007-1320-294 Ureditev nevarnih železniških prehodov v občini
15. 032-7/2007-1320-297 Parkirišče ob mostu v Kandiji
16. 032-7/2007-1320-298 Naravne nesreče
17. 032-7/2007-1320-299 Vodje oddelkov
18. 032-7/2007-1320-300 Razpisi Mestne občine Novo mesto
19. 032-7/2007-1320-301 Javna baza prostorskih podatkov občine
20. 032-7/2007-1320-302 Občinski prostorski načrt in dodatne javne obravnave

Namen: Posredovanje svetnicam in svetnikom na 15. sejo občinskega sveta

Pravna osnova: Poslovnik Občinskega sveta Mestne občine Novo mesto



Župan
Alojzij Muhič



Mestna občina Novo mesto



**Občinska uprava
Oddelek za prostor**

Seidlova c.1
8000 Novo mesto
tel.: 07 / 39 39 281, faks: 07 / 39 39 282
e-pošta: mestna.obcina@novomesto.si
www.novomesto.si

Številka: 032-7/2007-1320-281
Datum: 21. 5. 2008

**OBČINSKI SVET
MESTNE OBČINE NOVO MESTO, tu**

**ZADEVA: ODGOVOR NA SVETNIŠKO POBUDO GOSPE CIRILE SURINE ZAJC,
PODANE NA 14.SEJI OBČINSKEGA SVETA MONM, DNE 17.04.2008 –
ŠT.032-7/2007-1320-281**

Pobuda:

Ureditev in oblikovno poenotenje barak – garaž v mestnih krajevnih skupnostih
Pobuda, da strokovne službe Mestne občine Novo mesto pripravijo predpis o enotni oz. primerni ureditvi barak, ki se nahajajo večinoma okoli blokovskih naselij za namene garaž ali pomožnih prostorov stanovalcev, vključno s predlogom hortikulture ureditve okolice.

Odgovor:

Zakon o spremembah in dopolnitvah Zakona o graditvi objektov ZGO -1B (Uradni list RS, št. 126/07) v 1.odstavku 3.a člena določa, da se gradnja enostavnega objekta lahko prične brez gradbenega dovoljenja. Ne glede na 1.odstavek je v 2.odstavku določeno, da se enostavni objekti ne smejo postavljati v nasprotju s prostorskimi akti, kamor spadajo tudi občinski prostorski akti.

Na osnovi 2.odstavka 3.člena ZGO-1b lahko občina z odlokom predpiše posebne pogoje za postavitev nezahtevnih in enostavnih objektov na specifičnih območjih; npr.: v historičnem mestnem jedru in drugih zavarovanih območjih, v sklopu ene zaokrožene ureditvene enote, v turističnih območjih in podobno. Nezahtevni in enostavni objekti so razvidni iz priloge: izsek iz Uredbe o vrstah objektov glede na zahtevnost (Uradni list RS, št. 37/08; v nadaljevanju: Uredba).

V sklop enostavnih objektov, opredeljenih v zgoraj navedeni uredbi spadajo tudi barake in garaže ter večje število drugih vrst objektov. 3. alineja 1. točke 2. odstavka 4. člena Uredbe določa, da se lahko na zemljiških parcelah večstanovanjske stavbe za vsako stanovanje v njej zgradi največ po en objekt za lastne potrebe iste vrste in skupaj toliko objektov, da je dosežena meja faktorja pozidanosti.

V Novem mestu nastajajo blokovska naselja v večji ali manjši intenzivnosti od sredine 60. let prejšnjega stoletja. V tedanjem času, to je v času prve množične dostopnosti osebnega avtomobila večini delovno aktivne populacije, je prišlo do gradenj skupnih garaž (npr.: garaže ob Smrečnikovi cesti) ali do individualnih gradenj, večinoma v leseni, ekonomični izvedbi. Po izgradnji največjih blokovskih naselij na Ragovski ulici in na Ulici Slavka Gruma do individualnih gradenj ni prišlo, deloma zaradi izvedenih skupnih parkirišč v sklopu zunanjih ureditev večstanovanjskih objektov. Hkrati so etažni lastniki stanovanj v sklopu poslovno stanovanjske stavbe Tuš na Ulici Slavka Gruma, zgrajene leta 2005, leta 2007 postavili poenotene montažne nadstreške vzorne funkcionalne in arhitekturne estetske podobe.

Na podlagi zakonskih in podzakonskih določil na področju urejanja prostora in graditve objektov lahko občina določi pogoje za gradnjo vseh vrst objektov v sklopu občinskega prostorskega načrta ali občinskih podrobnih prostorskih načrtov.

Na Občinski upravi MONM na svetniško pobudo ugotavljamo, da se pobuda nanaša na reakcijo na že zgrajene pomožne objekte različnih kategorij enostavnih objektov etažnih lastnikov v večstanovanjskih stavbah, ki so jih zgradili občani različnih socialnih struktur za različne potrebe.

Mnenje občinske uprave je, da se z dvigom družbenega standarda in kulture bivanja na območju MONM izboljšujeta kvaliteta in podoba zgrajenih pomožnih objektov za lastne potrebe občanov. Vnos določb o poenotenju tovrstnih objektov v splošne prostorske akte MONM z upoštevanjem socialne enakosti občanov z različnimi potrebami, estetskem poenotenju v različnih naselbinskih oblikah, kvalitetni sposobnosti samograditeljstva občanov ob ponudbi kvalitetnih industrijskih in obrtnih izdelkov na trgu, so na območju MONM nesprejemljive oziroma le delno sprejemljive na območjih organizirane stanovanjske gradnje ob pripravi občinskih podrobnih prostorskih načrtov za manjša poselitvena območja.

Pripravil:
Igor MERLIN, višji svetovalec I.

Mojca TAVČAR
VODJA ODDELKA

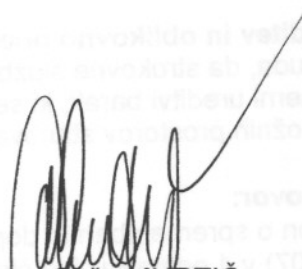

mag. Sašo MURTIČ
DIREKTOR OBČINSKE UPRAVE

Poslati:

- Naslov,
- Spis, tu

4. redno vzdrževanje obstoječih objektov in naprav,
 5. adaptacije,
 6. rekonstrukcije,
 7. prizidave,
 8. nadzidave,
 9. novogradnje,
 10. gradnja objektov in naprav za potrebe komunalne ureditve, prometa, zvez in energetike,
 11. postavitve turističnih oznak, usmerjevalnih tabel in spominskih obeležij,
 12. gradnja, ki odpravlja negativne vplive na okolje in zagotavlja večjo varnost objektov in ljudi,
 13. uporaba obstoječih objektov za obstoječi namen,
 14. uporaba objektov za potrebe podjetništva (mirna pisarniška dejavnost) ter terciarnih in kvartarnih dejavnosti,
 15. postavitve pomožnih objektov na funkcionalnih zemljiščih obstoječih objektov kot npr. garaže, vrtno ute, nadstrešnice, ograje ipd.,
 16. urejanje odprtih površin kot so zelenice, parki, športne površine, otroška igrišča, pešpoti, ploščadi, parkirišča, postavitve mikrourbane opreme.«
- V odstavku, ki opredeljuje dovoljene posege v ureditvenem območju ŠR2 se spremeni določilo: »Dovoljeni so vsi posegi skladno z 8. in 9. F členom v »Dovoljena je gradnja spremljajočih objektov za potrebe rekreacije, gostinstva in turizma.«

Črta se ureditveno območje GO.

16. člen

V 12. členu se v odstavku, ki opredeljuje dovoljene posege v ureditvenem območju spremeni določilo:

»Dovoljeni so vsi posegi skladno z 8. in 9. C, F členom.« v »V območjih podrobne namenske rabe z oznako SC so dovoljeni posegi skladno z 9. členom, odstavek A), v območjih podrobne namenske rabe z oznako SS so dovoljeni posegi skladno z 9. členom, odstavek B)«.

17. člen

V 14. členu se doda določilo: »– Dovoljeni so sledeči posegi:

1. vse vrste posegov za potrebe pokopališke dejavnosti,
2. ureditev javne zelene površine, kot tamponske cone med pokopališčem in ostalimi namembnostmi prostora,
3. ureditev parkirnih površin za potrebe pokopališča; površine urejenega parkirišča se lahko uporabljajo tudi kot manipulativne površine za potrebe sosednjega proizvodnega objekta v času, ko na pokopališču ni povečanega obiska.«

18. člen

V 20. členu se doda besedilo: »Ne glede na ostala določila v tem členu je gradnja novih objektov dovoljena le v poselitvenih območjih. Izjemoma je možno graditi posamezne objekte zunaj poselitvenih območij, pod pogoji iz 6. člena Zakona o urejanju prostora (Uradni list RS, št. 110/02).«

19. člen

Ta odlok se objavi v Uradnem listu Republike Slovenije in začne veljati osmi dan po objavi.

Št. 3500-7/2008

Žiri, dne 25. marca 2008

Župan
Občine Žiri
Bojan Starman l.r.

VLADA

1567. Uredba o vrstah objektov glede na zahtevnost

Na podlagi drugega odstavka 8. člena Zakona o graditvi objektov (Uradni list RS, št. 102/04 – uradno prečiščeno besedilo, 14/05 – popr., 92/05 – ZJC-B, 93/05 – ZVMS, 111/05 – Odl. US in 126/07) izdaja Vlada Republike Slovenije

UREDBO

o vrstah objektov glede na zahtevnost

1. SPLOŠNA DOLOČBA

1. člen

(vsebina)

S to uredbo se določajo vrste zahtevnih, manj zahtevnih, nezahtevnih in enostavnih objektov, za enostavne objekte pa tudi njihova največja velikost, način gradnje in rabe ter drugi pogoji, ki morajo biti izpolnjeni, da se objekt lahko šteje za enostavni objekt, in dela, ki se štejejo za redna vzdrževalna in investicijska vzdrževalna dela.

2. ZAHTEVNI OBJEKTI

2. člen

(vrste zahtevnih objektov)

(1) Zahtevni objekti so vsi objekti, katerih del ali celota izpolnjuje enega izmed naslednjih meril:

1. imajo velike dimenzije:
 - a. seštevek prostornine vseh prostorov presega 5000 m³ ali
 - b. višina presega 15 m, merjeno od terena do kapa ali vrha konstrukcije, ali
 - c. nosilni razpon je večji od 8 m ali prednapeta konstrukcija razpona, večjega od 10 m, ali
2. imajo globoko temeljenje:
 - a. objekt s pasovnimi temelji, pri katerih je razmerje med njihovo globino in širino večje od 4, ali
 - b. objekt s pilotnim temeljenjem, če so piloti daljši od 20 m, ali
 - c. objekt s kesonskim temeljenjem ali
3. imajo podzemne dele, katerih globina presega 15 m, merjeno od terena, ali
4. imajo pomembne morebitne vplive na okolje, tako da je zanje predpisana obvezna presoja vplivov na okolje.

(2) Ne glede na določbe prejšnjega odstavka so zahtevni objekti tudi stavbe, katerih del ali celota je po Uredbi o uvedbi in uporabi enotne klasifikacije vrst objektov in o določitvi objektov državnega pomena (Uradni list RS, št. 33/03 in 78/05 – popr.; v nadaljnjem besedilu: CC-SI) uvrščena v naslednje skupine in izpolnjuje s to uredbo določena merila:

1. iz skupine 11222 – Stanovanjske stavbe z oskrbovanimi stanovanji – z več kakor 30 oskrbovanimi stanovanji;
2. iz skupine 113 – Stanovanjske stavbe za posebne namene – z več kakor 50 posteljami;
3. iz skupine 121 – Gostinske stavbe – z več kakor 100 posteljami;
4. iz skupine 122 – Upravne in pisarniške stavbe – z uporabno površino več kakor 4000 m²;
5. iz skupine 123 – Trgovske in druge stavbe za storitvene dejavnosti – z uporabno tlorisno površino več kakor 4000 m²;
6. stavbe in terminali na letališčih, železniških in avtobusnih postajah in v pristaniščih ter z njimi povezane stavbe iz skupine 12410 – Postaje, terminali in stavbe za izvajanje elektronskih komunikacij ter z njimi povezane stavbe – če uporabna tlorisna površina presega 6000 m²;

7. iz skupine 12520 – Rezervoarji, silosi in skladišča – če njihova prostornina presega 1000 m³;

8. iz skupine 126 – Stavbe splošnega družbenega pomena – z uporabno tlorisno površino, večjo od 4000 m² ali v katerih se lahko zbere več kakor 200 oseb;

9. iz skupine 12610 – Stavbe za kulturo in razvedrilo – z več kot z več kakor 2000 m² pokritih površin ali s prostornostjo z več kakor 200 prostori za obiskovalce;

10. iz skupine 12630 – Stavbe za izobraževanje in znanstvenoraziskovalno delo – ne glede na velikost, razen stavbe za znanstvenoraziskovalno delo, raziskovalni, laboratoriji, vrenenske postaje in observatoriji;

11. iz skupine 12640 – Stavbe za zdravstvo – z uporabno tlorisno površino več kakor 2000 m²;

12. iz skupine 12650 – Športne dvorane – z več kakor 2000 m² pokritih površin ali z več kakor 500 prostori za gledalce;

13. iz skupine 12721 – Stavbe za opravljanje verskih obredov – z več kakor 2000 m² uporabne tlorisne površine;

14. iz skupine 12740 – Druge nestanovanjske stavbe, ki niso uvrščene drugje – vendar le prevzgojni domovi, zapori in vojašnice z več kakor 100 posteljami.

(3) Ne glede na določbe prvega odstavka tega člena so zahtevni objekti tudi objekti, katerih del ali celota je po CC-SI uvrščena v naslednje skupine in izpolnjuje s to uredbo določena merila:

1. iz skupine 21110 – Avtoceste, hitre ceste, glavne ceste in regionalne ceste – ne glede na obseg;

2. iz skupine 212 – Železnice – če so namenjeni javnemu prometu, brez naprav za razsvetljavo, signalizacijo, varnost in elektrifikacijo železniških prog, tehničnih naprav in objektov na progi ter opreme proge;

3. iz skupine 213 – Letališke steze, ploščadi in radio-navigacijski objekti – če so namenjeni javnemu prometu;

4. iz skupine 21410 – Mostovi in viadukti – če je vsaj ena svetla razdalja med zaporednima opornikoma večja od 8 m;

5. iz skupine 21420 – Predori in podhodi – če so namenjeni javnemu prometu;

6. iz skupine 215 – Pristanišča, plovne poti, pregrade in jezovi ter drugi vodni objekti – če so namenjeni javnemu prometu;

7. iz skupine 21520 – Pregrade in jezovi – višji od 10 m, če je krona daljša od 250 metrov pri zemeljski pregradi, ali daljša od 50 m pri betonski pregradi, ali daljša od 300 m pri jezovnem objektu;

8. iz skupine 22110 – Naftovodi in prenosni plinovodi – s premerom 150 mm ali več;

9. iz skupine 2212 – Prenosni vodovodi in pripadajoči objekti – če so namenjeni oskrbovanju 100 000 ali več prebivalcev;

10. iz skupine 22140 – Prenosni elektroenergetski vodi – z napetostjo 110 kV ali več;

11. iz skupine 22210 – Distribucijski plinovodi – s premerom 150 mm ali več;

12. iz skupine 22222 – Distribucijski cevovodi za toplo vodo, paro in stisnjeni zrak s premerom 250 mm ali več;

13. iz skupine 22231 – Cevovodi za odpadno vodo – s premerom 1 m ali več;

14. iz skupine 22232 – Čistilne naprave – z zmogljivostjo 100 000 populacijskih enot ali več;

15. iz skupine 230 – Kompleksni industrijski objekti – ne glede na velikost, razen elektrarn z električno močjo na pragu manj od 5 MW;

16. iz skupine 2412 – Drugi gradbeni inženirski objekti za šport, rekreacijo in prosti čas – med zahtevne objekte sodijo le: športna pristanišča in marine, zabavišni parki, smučišča in žičniške naprave, vzletišča za javni promet;

17. iz skupine 24202 – Objekti za varstvo pred škodljivim delovanjem voda na ogroženih območjih – višji od 10 m, če je krona pri zemeljski pregradi daljša od 250 metrov, ali daljša od 50 m pri betonski pregradi, ali daljša od 300 m pri jezovnem objektu;

18. iz skupine 24203 – Odlagališča odpadkov – če zmogljivost presega 500 ton.

3. MANJ ZAHTEVNI OBJEKTI

3. člen

(manj zahtevni objekti)

Manj zahtevni objekt je vsak objekt, ki ni uvrščen med zahtevne, nezahtevne ali enostavne objekte.

4. SKUPNE ZAHTEVE GLEDE NEZAHTEVNIH IN ENOSTAVNIH OBJEKTOV

4. člen

(zahteve glede načina gradnje)

(1) Nezahtevni in enostavni objekti ne smejo imeti samostojnih priključkov na objekte gospodarske javne infrastrukture, pač pa so lahko priključeni le na obstoječe priključke.

(2) Poleg pogoja iz prejšnjega odstavka morajo biti glede načina gradnje izpolnjene še naslednje zahteve:

1. Pri objektih za lastne potrebe:

– objekti za lastne potrebe so lahko zgrajeni le na zemljiških parcelah, ki pripadajo stavbi, h kateri se gradijo, in sicer najdlje za čas njenega obstoja;

– pri izračunu faktorja pozidanosti se seštejejo površine vseh objektov za lastne potrebe in prištejejo površini stavbe, h kateri so bili zgrajeni, če pa je stavb več, se seštejejo površine vseh stavb na zemljiški parceli;

– na zemljiških parcelah večstanovanjske stavbe se lahko za vsako stanovanje v njej zgradi največ po en objekt za lastne potrebe iste vrste in skupaj največ toliko objektov, da je dosežena meja faktorja pozidanosti.

2. Pri ograjah:

– če z izvedbenim prostorskim aktom ni posebej predpisan odmik ograje od meje sosednjih zemljišč, je lahko ograja postavljena največ do meje zemljiške parcele, na kateri se gradi, vendar tako, da se z gradnjo ne posega na sosednje zemljišče;

– ograja, ki je midsosedska in označuje potek meje, se lahko gradi na meji, vendar le, če se lastniki zemljišč, ki jih razmejuje, o tem pisno sporazumejejo;

– ob javni cesti zgornji rob ograje oziroma lega ne sme posegati v polje preglednosti, pred gradnjo takšne ograje pa je treba pridobiti soglasje upravljavca javne ceste.

3. Pri pomožnih infrastrukturnih objektih:

– pomožne infrastrukturne objekte lahko gradi le pristojni izvajalec gospodarske javne službe oziroma pri telekomunikacijskem objektu pooblaščen operater, pri pomožnem objektu na mejnem prehodu oziroma v vojašnicah pa pooblaščen izvajalec;

– če objekta ne gradi oseba iz prejšnje alineje, je gradnja dovoljena le na podlagi soglasja teh služb in pod njihovim nadzorom.

4. Pri začasnih objektih, namenjenih sezonski turistični ponudbi ali prireditvam:

– objekti, namenjeni sezonski turistični ponudbi, se lahko gradijo samo na površinah, ki so s prostorskimi akti določene za ta namen, ali na površinah v lasti države, pokrajini ali občin, na katerih takšno gradnjo dovoli upravljavec teh nepremičnin.

5. Pri začasnih objektih, namenjenih skladiščenju:

– začasni objekti, namenjeni skladiščenju, so lahko zgrajeni le na zemljiških parcelah, ki pripadajo stavbi, h kateri se gradijo, in sicer najdlje za čas njenega obstoja.

6. Pri vadbenih objektih, namenjenih športu in rekreaciji na prostem:

– so dovoljeni le takšni načini gradnje, ki ne spreminjajo vodne, gozdne ali krajinske in reliefne značilnosti območja;

– če je za njihovo uporabo treba izvesti še kakšno drugo gradnjo oziroma zgraditi objekt, za katerega je potrebno gradbeno dovoljenje, samostojna gradnja ni dovoljena, temveč jih je treba vključiti v projekte za gradbeno dovoljenje za objekt, za katerega je treba pridobiti gradbeno dovoljenje.

7. Pri vadbenih objektih, namenjenih obrambi ter zaščiti in reševanju:

- so dovoljeni le takšni načini gradnje, ki ne spreminjajo vodne, gozdne ali krajinske in reliefne značilnosti območja;
- če je za njihovo uporabo treba izvesti še kakšno drugo gradnjo oziroma zgraditi objekt, za katerega je potrebno gradbeno dovoljenje, samostojna gradnja ni dovoljena, temveč jih je treba vključiti v projekte za gradbeno dovoljenje za objekt, za katerega je treba pridobiti gradbeno dovoljenje.

8. Pri urbani opremi:

- so dovoljeni le takšni načini gradnje, ki zagotavljajo nemoteno uporabo javne površine v njeni splošni rabi.

5. člen

(varovalni pasovi in varovana območja)

Če leži zemljišče, na katerem naj bi bil zgrajen nezahtevni ali enostavni objekt, na območju varovalnega pasu oziroma varovanem območju, mora investitor vložiti zahtevo za izdajo soglasja pri pristojnem organu oziroma službi in tej zahtevi priložiti skico, iz katere so razvidni:

- lega objekta,
- odmik od parcelnih mej,
- tloris in prerez objekta,
- tlorisna površina, etažnost in višina objekta,
- namen rabe objekta.

6. člen

(pridobitev soglasij)

Če leži zemljišče, na katerem naj bi bil zgrajen nezahtevni ali enostavni objekt, na območju, ki je s posebnimi predpisi opredeljeno kot varovalni pas objekta gospodarske javne infrastrukture, ali na območju, ki je s posebnimi predpisi opredeljeno kot varovano, mora investitor pred začetkom gradnje takšnega objekta pridobiti pisno soglasje pristojnega organa oziroma službe.

7. člen

(ugotavljanje največje velikosti)

Preveritev, ali je velikost nezahtevnega ali enostavnega objekta v skladu z določbami te uredbe, se opravi tako, da se tlorisna površina tega objekta izračuna kot zazidana površina, njegova prostornina pa kot bruto prostornina, skladno z veljavnim slovenskim standardom, ki ureja izračunavanje površin in prostornin, nato pa se tako izračunana površina, prostornina oziroma višina objekta primerja s površino, prostornino oziroma višino, ki je s to uredbo predpisana za določeno vrsto objekta.

8. člen

(ugotavljanje odmika od sosednjih zemljišč)

Preveritev, ali so izpolnjene zahteve glede odmika od sosednjih zemljišč, se opravi tako, da se kot odmik šteje najkrajša razdalja med točko objekta, ki se najbolj približa parcelni meji, in parcelno mejo.

9. člen

(možnost dozidave, nadzidave in spremembe namembnosti)

Nezahtevni in enostavni objekt se sme dozidati ali nadzidati ali mu spremeniti namembnost le pod pogojem, da kot celota tudi po nadzidavi ali dozidavi izpolnjuje vse zahteve, ki so določene za vrsto objekta, ki ji je pripadal pred nadzidavo ali dozidavo.

10. člen

(dolžnost odstranitve začasnih objektov)

Začasni objekt je treba odstraniti po poteku časa, za katerega je bil zgrajen, najpozneje pa v šestih mesecih od začetka gradnje. Po odstranitvi je treba vzpostaviti prvotno stanje na zemljišču, na katerem je bil zgrajen.

5. NEZAHTEVNI OBJEKTI

11. člen

(nezahtevni objekti)

Nezahtevni objekti so:

1. objekti za lastne potrebe:

a. drvarnica, to je enoetažen, pritlični objekt, namenjen hrambi trdnega kuriva, z bruto površino največ 12 m² in višino najvišje točke največ 3 m, merjeno od najnižje točke objekta, pri katerem je streha hkrati strop nad prostorom;

b. garaža, to je enoetažen, pritlični objekt, namenjen shranjevanju osebnih motornih vozil, z bruto površino največ 30 m² in višino najvišje točke največ 3,5 m, merjeno od najnižje točke objekta, katerega streha je hkrati strop nad prostorom;

c. steklenjak, to je enoetažen, pritlični, s steklom pokrit prostor za gojenje rastlin ali narejen kot zimski vrt, z bruto površino največ 30 m² in višino najvišje točke največ 3,5 m, merjeno od najnižje točke objekta, katerega streha je hkrati strop nad prostorom;

d. uta oziroma senčnica, to je enoetažna, pritlična, navadno lesena, delno odprta stavba, katere streha je hkrati strop nad prostorom, z bruto površino največ 15 m² in višino najvišje točke največ 3 m, merjeno od najnižje točke objekta;

e. bazen, to je montažen ali obzidan prostor za vodo, namenjen kopanju, lahko pa tudi gašenju morebitnega požara, če je njegova tlorisna površina do 30 m² in globina do 1,35 m, merjeno od roba do dna;

f. enoetažna pritlična lopa, namenjena shranjevanju orodja, vrtno opreme in podobno, z bruto površino največ 15 m² in višino najvišje točke največ 4 m, merjeno od najnižje točke objekta, katerega streha je hkrati strop nad prostorom;

g. nepretočna greznica, izdelana kot neprepusten zbiralnik, namenjena zbiranju komunalne odpadne vode, iz katerega se komunalna odpadna voda odvaža v čiščenje in obdelavo na komunalno čistilno napravo, če je njena prostornina do 50 m³;

h. pretočna greznica, namenjena anaerobni obdelavi komunalne odpadne vode, izdelana skladno s standardoma SIST DIN 4261 – del 1 in SIST EN 752-1: 1995, če je njena prostornina do 20 m³;

i. utrjene dovozne poti dolžine do 300 m in širine do 4 m;

2. ograje, nižje od 2,2 m, razen ograj za pašo živine, nižjih od 1,5 m;

3. škarpe in podporni zidovi, če njihova višina ne presega 1,5 m;

4. pomožni infrastrukturni objekti:

a. pločnik in kolesarska steza ob vozišču ceste, če je skupna širina kolesarske steze in pločnika do 3 m;

b. postajališče, to je prostor ob vozišču ceste ali železniški progi za kratkotrajno ustavljanje avtobusov, tramvajev, taksijev ali vlakov, dokler vanj oziroma iz njega ne vstopijo oziroma izstopijo potniki;

c. bazne postaje, namenjene javnim telekomunikacijskim storitvam, ki so sestavljene iz antenskega droga, antenskega nosilca z antenami in telekomunikacijske opreme oziroma naprav v primernem prostoru ali zabojniku, če so izpolnjeni naslednji pogoji:

– antenski drog je lahko visok največ 10 m nad površino strehe;

– pri antenskih nosilcih na antenskem drogu, postavljenem na stavbo, mora biti spodnji rob najnižje antene najmanj 1,5 m od strešine, pri antenskih nosilcih, ki so pritrjeni na steber, mora biti spodnji rob najnižje antene najmanj 5 m od terena in najmanj 1,5 m od strešine, če je steber postavljen na objekt, pri antenskih nosilcih, ki so pritrjeni na vertikalno površino stavbe, pa sme biti največja dolžina antene 1,5 m;

– prostor s telekomunikacijsko opremo je lahko samo v nestanovanjski stavbi, in sicer v tistem njenem delu, ki ni namenjen javni rabi oziroma v katerem se ne zadržujejo ljudje; če pa je to zabojnik, je lahko postavljen ob drogovihi, stebrih oziroma stolpih, njegova bruto površina pa je lahko do 30 m²;

d. pomožni objekti za spremljanje stanja okolja, ki so namenjeni meritvam, spremljanju meteoroloških parametrov in kakovosti zraka ter seizmološkemu opazovanju, do bruto površine 30 m², z drogom ali brez njega in z višino do 10 m;

e. pomožni objekti vodne infrastrukture, ki so namenjeni spremljanju stanja voda, z eno ali več vrtinami, vodnjaki ali ponikovalniki in kontejnerjem do bruto površine 20 m²;

f. mala komunalna čistilna naprava v skladu s predpisi, ki urejajo odvajanje odpadne vode iz malih čistilnih naprav z zmogljivostjo do 50 populacijskih enot;

5. pomožni kmetijsko-gozdarski objekti:

a. kozolec, to je lesena konstrukcija za sušenje in shranjevanje kmetijskih pridelkov, praviloma krme, s tlorisno velikostjo največ 150 m², če gre za dvojni kozolec (toplar), z višino najvišje točke objekta največ 6 m;

b. kmečka lopa, to je enoetažen, pritlični objekt, namenjen shranjevanju kmetijske mehanizacije, z bruto površino največ 30 m² in višino najvišje točke največ 5 m, merjeno od najnižje točke objekta, katerega streha je hkrati strop nad prostorom;

c. rastlinjak, to je nadkrit, zaprt, enoetažen in pritlični objekt za gojenje rastlin, ki ima lahko montažno in prosojno plastično ali stekleno kritino na montažni konstrukciji, postavljeni na montažne točkovne temelje, ter prosojne stranske stene, kar se po prenehanju gojenja kmetijskih rastlin lahko odstrani, tako da na zemljišču ni sledov takega objekta in je višina najvišje točke največ 3 m, merjeno od najnižje točke objekta, katerega streha je hkrati strop nad prostorom;

d. silos, to je objekt v obliki stolpa ali korita za hranjenje in skladiščenje snovi v razsutem stanju oziroma za konzerviranje krme – pri koristnem silosu je tlorisna površina največ 150 m², pri stolpastem silosu pa je tlorisna površina največ 30 m² in višina najvišje točke objekta največ 8 m, merjeno od najnižje točke objekta, katerega streha je hkrati strop nad prostorom;

e. skedenj, to je enoetažen, pritlični objekt za opravljanje kmečkih opravil in shranjevanje sena ali slame z bruto površino največ 150 m² in višino najvišje točke največ 6 m, merjeno od najnižje točke objekta, katerega streha je hkrati strop nad prostorom;

f. senik, to je enoetažen, lesen, pritlični objekt za shranjevanje s sena bruto površino največ 150 m² in višino najvišje točke največ 6 m, merjeno od najnižje točke objekta, katerega streha je hkrati strop nad prostorom;

g. gnojišče, to je objekt za skladiščenje hlevskega gnoja, zgrajen kot za vodo neprepustna ploščad, drenirana v za vodo neprepustno gnojnično jamo in brez odvoda v površinske ali podzemne vode, če je njegova tlorisna površina največ 200 m² in višina najvišje točke objekta največ 2 m, merjeno od najnižje povprečne točke terena;

h. zbiralnik gnojnice ali gnojevke, to je za vodo neprepustna laguna ali drug podoben za vodo neprepusten objekt, če je njegova prostornina do 150 m³;

i. vodni zbiralnik, vkopan v tla, katerega dno je obdelano s folijo ali z naravnim nepropustnim materialom in ki je namenjen zbiranju vode za namakanje in druga podobna kmečka opravila, zavarovan z varovalno ograjo, če je njegova prostornina do 1000 m³ in največja globina do 2 m, merjeno od terena oziroma roba do dna;

j. betonsko korito, namenjeno zbiranju vode za namakanje in druga podobna kmečka opravila, če je njegova prostornina do 20 m³;

k. poljska pot, to je pas zemlje, pripravljen za hojo ali vožnjo kmetijske mehanizacije in s širino do 2,5 m;

l. gozdna cesta, to je ozek pas pretežno z naravnim materialom utrjenega zemljišča, pripravljen za hojo in vožnjo kmetijske ali gozdne mehanizacije, če je njegova dolžina daljša od 2 km, širina vozišča v premi do 3,5 m ali se priključuje na javno cesto; gozdne ceste se lahko priključujejo na javno cesto;

m. grajena gozdna vlaka, to je ozek pas z naravnim materialom utrjenega zemljišča, namenjena spravlilu lesa s praviimi sredstvi, če je njegova dolžina daljša od 1 km; gozdne vlake se lahko priključujejo na javno cesto;

n. obora za rejo divjadi;

6. začasni objekti, namenjeni sezonski turistični ponudbi ali prireditvam:

a. kiosk oziroma tipski zabojnik, če je njegova tlorisna površina največ 20 m² in višina najvišje točke največ 3,5 m, merjeno od najnižje točke objekta, katerega streha je hkrati strop nad prostorom;

b. pomol, to je vstopno-izstopno mesto za pristajanje in kratkotrajni privez čolnov, če je njegova dolžina večja od 5 m in manjša od 10 m, širina pa manjša od 1,5 m;

7. spominska obeležja, razen spominskih plošč, ki so sestavni del fasade stavbe in so manjši od 1 m², ter spomenikov in spominskih obeležij na pokopališčih;

8. objekt za oglaševanje, to je reklamni stolp ali pano, na katerega so nameščena oglasna sporočila, s površino prostora za namestitev oglasnih sporočil do 20 m² in višino najvišje točke največ 7 m, merjeno od najnižje točke objekta, razen panojev, ki so del fasade stavbe;

9. prijavnica, to je stavba za opravljanje nadzora na območju vojašnice, če je tlorisna površina stavbe do 50 m²;

10. objekt za telekomunikacijsko opremo tlorisne površine do 30 m², za nameščanje radijskih postaj za radioamaterje s pripadajočimi antenami do višine 10 m.

6. ENOSTAVNI OBJEKTI

12. člen

(dopustnost gradnje)

Objekt se šteje za enostavni objekt, za katerega ni treba pridobiti gradbenega dovoljenja, če so skupaj izpolnjeni naslednji pogoji:

– da je v tej uredbi objekt izrecno določen kot enostavni objekt,

– da ima investitor pravico graditi na zemljišču, na katerem namerava zgraditi objekt,

– da gradnja objekta ni v nasprotju s prostorskimi akti in

– da so upoštevani vsi pogoji in zahteve za gradnjo enostavnega objekta, določeni s to uredbo.

13. člen

(objekti za lastne potrebe)

Objekti za lastne potrebe, ki so enostavni objekti, so:

a. nadstrešek, to je streha pred vhodom v objekt, namenjena zaščiti osebnih motornih vozil in koles, zbirnih mest za komunalne odpadke in podobno, če je njegova površina največ 30 m² in višina najvišje točke največ 3,5 m, merjeno od najnižje točke objekta;

b. rezervoar za utekočinjeni naftni plin ali nafto, s priključkom na objekt, če je njegova prostornina do 5 m³ in je zgrajen v skladu s predpisi, ki urejajo področje naprav za vnetljive tekočine in pline, ter v skladu s pogoji njegovega dobavitelja;

c. mala komunalna čistilna naprava zmogljivosti do 50 populacijskih enot;

d. zajetje, vrtina ali vodnjak za lastno oskrbo s pitno vodo, če je njegova globina do 30 m;

e. zbiralnik za kapnico, to je montažen ali obzidan in nadkrit prostor za vodo, prestreženo ob padavinah, navadno s strehe, če je njegova prostornina do 30 m³;

f. enoetažni pritlični objekt s tlorisno površino do 4 m² in višino najvišje točke največ 2 m, merjeno od najnižje točke objekta, katerega streha je hkrati strop nad prostorom;

g. utrjena dvorišča do površine 300 m².

14. člen

(pomožni infrastrukturni objekti)

Pomožni objekti, ki so enostavni objekti, so:

1. pomožni cestni objekti:

a. objekt za odvodnjavanje ceste, to je odvodni jarek, koritnica, plitva in globoka drenaža, vtočni in revizijski jašek, vodnjak ali ponikalnica, če je prepust vodo do 5 m³/min oziroma pri gozdni cesti profil prepusta do 1 m;

b. cestni snegolov, to je objekt v obliki palisade, ki zadržuje sneg, da se ne usipa na cestišče;

c. objekt javne razsvetljave;

d. cestni silos, to je priročno skladišče orodja in opreme za vzdrževanje cest ter soli in peska za posipavanje cest, če je njegova prostornina do 300 m³;

e. varovalne in protihrupne ograje do višine 2,2 m;

2. pomožni železniški objekti:

a. objekt za odvodnjavanje železniških tirov, to je odvodni jarek, koritnica, plitva in globoka drenaža, vtočni in revizijski jašek, vodnjak ali ponikalnica, če je prepust vode do 5 m³/min;

b. palisade, lovilne mreže in prosto viseče mreže, ki zadržujejo sneg in padajoče kamenje, da se ne usipa na železniške tire;

c. objekt za usmerjanje električne razsvetljave;

d. zavetiščna utica ali tipski zabojnik, to je prostor za železniške nadzornike in priročno skladiščenje orodja in opreme za vzdrževanje železniških tirov, če je njegova tlorisna površina do 30 m²;

e. zavetišče na železniških postajališčih, če je njegova tlorisna površina do 50 m²;

3. pomožni letalski objekti, to je večnamenski objekt oziroma naprava, ki se zgradi začasno zaradi preverjanja, usmerjanja, spremljanja stanja, zaradi signalizacije ali s podobnim namenom, je enostavni objekt, če njegovo postavitve odobri organ, pristojen za letalstvo;

4. pomožni pristaniški objekti:

a. objekt za odvodnjavanje pristaniške ploščadi, to je odvodni jarek, koritnica, plitva in globoka drenaža, vtočni in revizijski jašek, vodnjak ali ponikalnica, če je prepust vode do 5 m³/min;

b. plavajoča ploščad za privezovanje ladij, če jo gradi upravljavec pristanišča in je njena površina do 150 m²;

c. objekt za usmerjanje električne razsvetljave;

d. pristaniški zabojnik, to je prostor za nadzornike ladijskega prometa ter priročno skladiščenje orodja in opreme za vzdrževanje pristaniške ploščadi in za reševanje, če je njegova tlorisna površina do 30 m²;

5. pomožni žičniški objekti:

a. objekt prometne oziroma varnostne signalizacije, to je konstrukcija za namestitvev ustreznih usmerjevalnih semaforjev;

b. objekt za usmerjanje električne razsvetljave;

c. žičniški zabojnik, to je prostor za strojnike za nadzor delovanja žičnic in delovanja smučišč, za priročno skladiščenje orodja in opreme za vzdrževanje žičniških naprav ter za reševanje, če je njegova tlorisna površina do 30 m²;

6. pomožni energetski objekti:

a. niskonapetostno distribucijsko elektroenergetsko omrežje;

b. ločilno oziroma krmilno mesto na elektroenergetskih omrežjih;

c. signalno-zaščitni vod v elektroenergetskih omrežjih;

d. relejna hišica, to je prostor za namestitvev opreme elektroenergetskih objektov in nadzornike delovanja elektroenergetskega omrežja;

e. priključni plinovod za male kurilne naprave v enostanovanjskih stavbah;

f. priključek na distribucijsko plinovodno omrežje;

g. etažni plinski priključek za etažno ogrevanje;

h. tipski zabojnik za skladiščenje jeklenk za utekočinjeni naftni plin, če je njegova tlorisna površina do 30 m² – v skladu s predpisi, ki urejajo področje naprav za vnetljive tekočine in pline;

7. telekomunikacijske antene in oddajniki, katerih uporabni signal ne pokriva več kakor 100-metrski pas okoli oddajne točke;

8. pomožni komunalni objekti:

a. vodovodni priključek na javno vodovodno omrežje;

b. objekt s hidrofono postajo oziroma prečpališčem, če je njegova tlorisna površina do 20 m², višina pa do 4 m od terena do kapa;

c. kanalizacijski priključek na javno kanalizacijsko omrežje;

d. tipska oziroma montažna greznica, to je v skladu s predpisi, ki urejajo odvajanje odpadne vode iz čistilnih naprav, obzidana in pokrita jama za zbiranje fekalij oziroma komunalne odpadne vode, če je njena prostornina do 50 m³;

e. mala komunalna čistilna naprava z zmogljivostjo do 50 populacijskih enot;

f. zbiralnica ločenih frakcij (ekološki otok), to je prostor, v katerem se izvajalcu javne službe prepuščajo ločene frakcije komunalnih odpadkov v skladu s predpisi, ki urejajo ravnanje s temi frakcijami, če je njegova tlorisna površina do 100 m²;

g. cestni priključek na javno občinsko cesto, če je njegova širina do 3 m, njegova dolžina pa do 30 m in je pridobljeno soglasje upravljavca takšne ceste;

h. vodno zajetje, to je betonsko korito z zajezeno vodo, namenjeno oskrbi s pitno vodo, če je njegova prostornina do 250 m³ in največja globina do 5 m;

i. priključek na vročevod oziroma toplovod, vključno z vročevodno in toplovodno toplotno postajo z nazivno močjo do 300 kW;

9. pomožni objekti na mejnih prehodih:

a. obmejna stavba, to je stavba, namenjena opravljanju varnostnega, carinskega in inšpekcijskega nadzorstva na območju mejnega prehoda, če je njena tlorisna površina do 30 m²;

b. objekt varnostne signalizacije;

c. objekt za usmerjanje električne razsvetljave – ni pogojev;

d. nadstrešnica nad mejnim prehodom, če je njena površina do 120 m², višina konstrukcije pa do 7,5 m nad terenom;

10. pomožni objekti za spremljanje stanja okolja, ki so namenjeni meritvam in spremljanju meteoroloških parametrov in kakovosti zraka ter seizmološkemu opazovanju do površine 5 m² z drogom do višine do 10 m;

11. vrtina ali vodnjak, potrebna za raziskave.

15. člen

(pomožni obrambni objekti)

Pomožni objekti za obrambo ter zaščito in reševanje, ki so enostavni objekti, so:

a. prijavnica, to je stavba, namenjena opravljanju nadzora na območju vojašnice, če je tlorisna površina stavbe do 30 m²;

b. nadstrešnica za motorna vozila, če je njena površina do 120 m², višina konstrukcije pa do 7,5 m nad terenom,

c. objekt varnostne signalizacije,

d. objekt za usmerjanje električne razsvetljave,

e. antenski drog ali antenski stolp do višine 10 m,

f. varovalna ograja do višine 2,20 m,

g. heliport velikosti do 50 m².

16. člen

(pomožni kmetijsko-gozdarski objekti)

Pomožni kmetijsko-gozdarski objekti, ki so enostavni objekti, so:

a. čebelnjak, to je montažen ali lesen, enoetažen in prtiličen objekt, namenjen gojenju čebel, če je njegova bruto površina največ 20 m² in višina najvišje točke največ 3 m, merjeno od najnižje točke objekta, katerega streha je hkrati strop nad prostorom;

b. gozdna učna pot, to je ozek pas z naravnim materialom utrjenega zemljišča, pripravljen za hojo po gozdu;

c. grajena gozdna vlaka, namenjena spravlilu lesa s spravilnimi sredstvi, če je njena dolžina do 1 km; gozdne vlake se lahko priključujejo na javno cesto;

d. poljska pot, to je ozek pas zemlje, pripravljen za hojo ali vožnjo kmetijske mehanizacije, če je njegova dolžina do 1 km, širina pa do 2,5 m;

e. ribnik kot vodno zajetje, to je umetno narejena kotanja ali betonsko korito z zajezeno vodo za hrambo rib ali drugih

vodnih živali, če nima stika z odprto vodo in če je njegova tlorisna površina pri betonskem koritu do 30 m², pri umetno narejeni ali naravni kotanji do 100 m², globina od terena oziroma roba korita do dna pa do 2 m;

f. vrtina ali vodnjak za namakanje kmetijskih zemljišč, če je njegova globina do 30 m;

g. krmišče, to je na vse strani odprt prostor brez posebej utrjenih tal in z lahko montažno streho na opornikih, ki je namenjen krmljenju živine v času, ko primanjkuje paše, in med prezimovanjem živali na pašnikih, če je njegova tlorisna površina največ 30 m² in višina najvišje točke največ 4 m, merjeno od najnižje povprečne točke terena, če je streha objekta hkrati strop nad prostorom;

h. molzišče, to je prekrit in najmanj na eno stran odprt prostor, namenjen molži na planinskih pašnikih, če je njegova tlorisna površina največ 30 m² in višina najvišje točke največ 4 m, merjeno od najnižje povprečne točke terena, če je streha hkrati strop nad prostorom, konstrukcija pa v celoti iz lesa;

i. hlevski izpust, to je ograjena in vodo neprepustna ploščad ob hlevu ali v njegovi neposredni bližini, namenjena gibanju živali na prostem, drenirana v za vodo neprepustno gnojnično jamo in brez odvoda v površinske ali podzemne vode, če njegova tlorisna površina ne presega 180 m²;

j. ograje za pašo živine nižje od 1,5 m;

k. rastlinjak, namenjen gojenju rastlin neposredno na kmetijskem zemljišču v izvedbi tunela, to je nadkritega prostora, ki ima točkovno temeljenje ali sidra ter na loke napeto folijo;

l. gozdna cesta, to je ozek pas z naravnim materialom utrjenega zemljišča, pripravljen za hojo ali vožnjo kmetijske in gozdne mehanizacije, če je njegova dolžina do 2 km, širina vozišča v premi do 3,5 m in se ne priključuje na javno cesto;

m. kašča, to je enoetažen, pritličen objekt, namenjen shranjevanju žita, koruze in drugih poljščin, z bruto površino največ 20 m² in višino najvišje točke največ 3,5 m merjeno od najnižje točke objekta, katerega streha je hkrati strop nad prostorom;

n. kozolec, to je lesena konstrukcija za sušenje in shranjevanje kmetijskih pridelkov, praviloma krme, z dolžino največ 30 m in višino najvišje točke objekta največ 6 m;

o. senik, to je enoetažen, lesen, pritličen objekt za shranjevanje sena z bruto površino največ 30 m² in višino najvišje točke največ 6 m, merjeno od najnižje točke objekta, katerega streha je hkrati strop nad prostorom.

17. člen

(začasni objekti)

(1) Začasni objekti, ki so enostavni objekti, so:

a. odprti sezonski gostinski vrt, to je posebej urejeno zemljišče kot del gostinskega obrata, če je tlorisna površina zemljišča največ 50 m² in višina najvišje točke največ 4 m, merjeno od najnižje točke objekta;

b. pokriti prostor z napihljivo konstrukcijo ali v montažnem šotoru, če je njegova tlorisna površina do 500 m², višina najvišje točke 6 m, merjeno od najnižje točke objekta; tlorisna površina je lahko večja, če ima šotor ustrezen certifikat oziroma izjavo proizvajalca, da je izdelan v skladu s standardom o začasnih objektih DSIST EN 13782, oziroma, dokler ta standard še ni izdan kot evropski, privzeti standard PSIST prEN 13782:2001 – Naprave in konstrukcije za začasne objekte in zabaviščne parke;

c. oder z nadstreškom, če je njegova tlorisna površina do 30 m², višina najvišje točke do 6 m, merjeno od najnižje točke objekta, razpon nosilnih delov pa do 3 m, in če ta razpon presega 3 m, morajo biti sestavljeni iz montažnih elementov;

d. pokriti prireditveni prostor, kamor sodi tudi športno igrišče, z napihljivo konstrukcijo ali v montažnem šotoru,

vključno s sanitarnimi prostori, če je njegova tlorisna površina do 500 m² oziroma več, če ima šotor certifikat;

e. cirkus, to je prireditveni prostor v montažnem šotoru (arena s tribunami za gledalce) in ograjeno zunanjo površino, namenjeno potujočemu zabavišču, če so šotor in drugi objekti montažni;

f. začasna tribuna za gledalce na prostem, če je njena tlorisna površina največ 1000 m² in višina najvišje točke največ 6 m, merjeno od najnižje povprečne točke terena.

(2) Začasni objekti, ki so enostavni objekti, so tudi objekti, namenjeni začasnemu skladiščenju nenevarnih snovi, če bruto površina teh objektov ne presega 15 m² in je višina najvišje točke največ 4 m, merjeno od najnižje točke objekta, katerega streha je hkrati strop nad prostorom.

18. člen

(vadbeni objekti)

Vadbeni objekti, ki so enostavni objekti, so:

1. Vadbeni objekti, namenjeni športu in rekreaciji na prostem:

a. igrišče za šport in rekreacijo na prostem, to je travnata površina oziroma naravno zemljišče, namenjeno nogometu, odbojki, košarki, bejzbolu, ragbiju, golfu in drugim igram z žogo, če je njegova tlorisna površina v skladu z normativi, ki veljajo za posamezno vrsto igre z žogo;

b. kolesarska steza, to je ozek pas z naravnim materialom utrjenega zemljišča, pripravljen za kolesarjenje v naravi, če je njegova širina do 1,2 m;

c. planinska pot, to je ozek pas zemljišča, le v nujnih primerih utrjen z naravnim materialom, pripravljen za hojo oziroma dostop na planine oziroma gore, če je njegova širina do 1 m;

d. smučišče, to je travnata površina, pozimi namenjena smučanju in drugim zimskim dejavnostim, vključno z začasno postavljenimi montažnimi vlečnicami dolžine do 200 m, z nizko vodeno vrvjo ter dostopnimi in povezovalnimi potmi med smučarskimi progami oziroma deli smučišča, če je njegova tlorisna površina v skladu z normativi, ki veljajo za posamezno vrsto smučišča;

e. sprehajalna pot, to je ozek pas z naravnim materialom utrjenega zemljišča, pripravljen za sprehode v naravi, če je njegova širina do 1,2 m;

f. športno strelišče, če je njegova tlorisna površina do 3 ha;

g. trimaska steza, to je ozek pas zemljišča, po potrebi utrjen z naravnim materialom in pripravljen za hojo, s površinami in opremo za telovadne vaje, če je njegova širina do 1 m;

h. vzletišče, ki ima samo travnato površino, namenjeno vzletanju in pristajanju zelo lahkih naprav za letenje in jadralnih padalcev, če je njegova tlorisna površina do 5 ha.

2. Vadbeni objekti, namenjeni obrambi ter zaščiti in reševanju:

a. plezalni in drug podoben objekt, namenjen urjenju, če njegova višina ne presega 7,5 m;

b. pokriti vadbeni prostor z napihljivo konstrukcijo ali v montažnem šotoru, če je njegova tlorisna površina do 500 m²; prostor je lahko večji, če ima šotor certifikat;

c. vadbeni bunker, to je manjša vojaška obrambna utrdba, namenjena urjenju oziroma vojaškim vajam, če je njegova tlorisna površina do 30 m²;

d. vadišče na prostem, to je naravno zemljišče s priročnimi vadbenimi objekti, poraslo s travo in drevjem, če je tlorisna površina in urejenost zemljišča v skladu z normativi, določenimi s predpisi, ki urejajo varstvo pred naravnimi in drugimi nesrečami oziroma obrambo;

e. zaklon, to je objekt, za katerim ali pod katerim je kdo zavarovan, če je objekt do največ 2 m vkopan v teren, nadzemni del pa zasut z zemljo in če je njegova tlorisna površina do 30 m², višina do 3 m, razpon nosilnih delov pa do 3 m;

pri večjem razponu morajo biti nosilni deli montažni in dani v promet v skladu s predpisi, ki urejajo gradbene proizvode;

f. vojaško strelišče, če je njegova površina do 5 ha ter se z njegovo postavitvijo in uporabo ne spreminja konfiguracija terena;

g. zaklonilnik, to je pritličen objekt, katerega površina ne presega 20 m² in ki je lahko sestavljen iz posameznih gradbenih elementov.

19. člen

(spominska obeležja)

Spominska obeležja so enostavni objekti, če so narejeni v obliki spominskih plošč, ki so sestavni del fasade stavbe in so manjši od 1 m², ter spomeniki in spominska obeležja na pokopališčih.

20. člen

(urbana oprema)

Urbana oprema, ki je enostavni objekt, so:

a. nadkrita čakalnica na avtobusnem, železniškem, tramvajskem in taksi postajališču, če je njena tlorisna površina do 15 m², višina nadstreška pa do 4 m, merjeno od terena do kapa;

b. javna kolesarnica z nadstreškom, če je njena tlorisna površina do 15 m², višina nadstreška pa do 4 m, merjeno od terena do kapa;

c. javna telefonska govorilnica, to je tipska oziroma montažna hišica ali na zid pritrjen nadstrešek, s tlorisno površino do 10 m², s telefonskim aparatom ali drugo terminalsko opremo, namenjeno javnim telekomunikacijskim storitvam, vključno z brezžičnim širokopasovnim lokalnim omrežjem;

d. transparent, pritrjen na vsaki strani ceste na obstoječo konstrukcijo, zid oziroma steber, z dvojno varovanimi jeklenimi vrvmi ali s posebno nosilno konstrukcijo, lahko pa tudi pritrjen na konstrukcijske elemente nadvoza preko javne ceste, če je njegova dimenzija do 8 m x 1 m, spodnji rob pa je najmanj 5,5 m nad voznim pasom ceste;

e. skulptura in druga prostorska inštalacija, če je njena tlorisna površina do 100 m², višina pa do 4 m nad terenom;

f. večnamenski kiosk oziroma tipski zabojnik, če je njegova tlorisna površina do 30 m², višina pa do 4 m;

g. montažna sanitarna enota, ki je lahko tudi v zabojniku, če je njegova tlorisna površina do 20 m², višina pa do 4 m;

h. vodnjak oziroma okrasni bazen, to je arhitektonsko zasnovan in plastično okrašen zbiralnik za vodo, navadno z vodometom, če je njegova tlorisna površina do 100 m², pri vodometu pa višina konstrukcije do 4 m;

i. otroško igrišče, če je njegova tlorisna površina do 500 m²;

j. obešanka na drogu javne razsvetljave z največjo površino ene strani 2 m².

7. VZDRŽEVANJE OBJEKTOV

21. člen

(vrste vzdrževalnih del in obveznost pridobitve soglasij)

(1) Vzdrževanje objektov se opravlja z rednimi vzdrževalnimi deli in investicijskimi vzdrževalnimi deli.

(2) Če je s predpisom določeno, da je treba pred začetkom vzdrževalnih del pridobiti soglasje, mora investitor vložiti zahtevo za izdajo soglasja pri pristojnem organu oziroma službi.

22. člen

(investicijska vzdrževalna dela)

(1) Investicijska vzdrževalna dela so dela na objektu ali za potrebe objekta in vključujejo izvedbo popravil, gradbenih, inštalacijskih in obrtniških del ter izboljšav, ki sledijo napredku

tehnike, z njimi pa se ne posega v konstrukcijo objekta in tudi ne spreminja njegova zmogljivost, velikost, namembnost in zunanji videz.

(2) Med investicijska vzdrževalna dela iz prejšnjega odstavka spadajo zlasti:

- namestitvev agregata za proizvodnjo električne energije,
- namestitvev naprave za ogrevanje,
- namestitvev sončnega zbiralnika ali sončnih celic,
- namestitvev toplotne črpalke,
- namestitvev vetrnice za proizvodnjo električne energije,
- izvedba vtine za geosondo,
- namestitvev klima naprav,
- izvedba notranjih instalacij,
- izvedba klančin za dostop v objekt,
- ureditev dvorišč,
- vgradnja strešnih oken,
- namestitvev hišnih TV anten.

23. člen

(redna vzdrževalna dela)

Redna vzdrževalna dela vključujejo izvedbo manjših popravil in del na objektu ali v prostorih, ki so v objektu, kakršna so prepleskanje, popravilo vrat in oken, zamenjava poda, zamenjava stavbnega pohištva s pohištvom enakih dimenzij in podobno ter s katerimi se ne spreminja zmogljivost inštalacij, opreme in tehnoloških naprav, ne posega v konstrukcijo objekta in se tudi ne spreminja zmogljivost, velikost, namembnost in zunanji videz objekta.

8. PREHODNA IN KONČNA DOLOČBA

24. člen

(prenehanje veljavnosti predpisa)

Z dnem uveljavitve te uredbe preneha veljati Pravilnik o vrstah zahtevnih, manj zahtevnih in enostavnih objektov, o pogojih za gradnjo enostavnih objektov brez gradbenega dovoljenja in o vrstah del, ki so v zvezi z objekti in pripadajočimi zemljišči (Uradni list RS, št. 114/03, 130/04 in 100/05).

25. člen

(začetek veljavnosti)

Ta uredba začne veljati trideseti dan po objavi v Uradnem listu Republike Slovenije.

Št. 00719-27/2008/13

Ljubljana, dne 10. aprila 2008

EVA 2008-2511-0022

Vlada Republike Slovenije

Janez Janša l.r.
Predsednik

1568. Uredba o območju za določitev strank v postopku izdaje gradbenega dovoljenja

Na podlagi drugega odstavka 49.a člena Zakona o graditvi objektov (Uradni list RS, št. 102/04 – uradno prečiščeno besedilo, 14/05 – popr., 92/05 – ZJC-B, 93/05 – ZVMS, 111/05 – Odl. US in 126/07) izdaja Vlada Republike Slovenije



Mestna občina Novo mesto



Občinska uprava
Oddelek za KS in komunalne zadeve

Seidlova c.1
8000 Novo mesto
tel.: 07 / 39 39 229, faks: 07 / 39 39 282
e-pošta: mestna.obcina@novomesto.si
www.novomesto.si

Številka: 032-7/2007-1320-282
Datum: 22.05.2008

OBČINSKEMU SVETU
MESTNE OBČINE NOVO MESTO

ZADEVA: Izvajanje in urejanje dejavnosti obvestilne in usmerjevalne signalizacije

ZVEZA: Odgovor na vprašanje občinske svetnice Mojce Novak, podano na 14 seji občinskega sveta dne 17.04.2008

Vprašanje svetnice:

Pobuda, da se zaradi nezadovoljstva pri naročnikih in zaradi neizpoljenih pričakovanj in obljub glede odstranjevanja in postavljanja nove obvestilne in usmerjevalne signalizacije (časovna neuskklajenost med odstranjevanjem in postavljanjem novih tabel, netransparentnost, visoka cena brez znane strukture, zamenjava obstoječih tabel, katerih dimenzije ustrezajo pravilniku) preverijo ustreznost izvajanja dejavnosti, cena (tabla, postavitve, vzdrževanje, najemnina...) in njena struktura ter se z njo seznanijo naročnike.

Odgovor:

Cena postavljene usmerjevalne lamele je glede na možnost plačila na dva načina sestavljena:

1. Cene za Paket A je določena in je:
za dimenzijo 1500 x 300 mm je 377 €/kos (večinoma državne ceste in mestne vpadnice)
za dimenzijo 1250 x 250 mm je 287 €/kos (najbolj razširjen tip lamele)
za dimenzijo 700 x 250 mm je 225 €/kos (sprehajalne cone)

V ceni so upoštevani stroški izdelava izhodišč in meril za postavitve usmerjevalnih lamel, postavitve nosilcev, izdelava in postavitve lamel na nosilce, vodenja in koordinacije projekta, izdelava potrebnih elaboratov, upravljanje sistema in druge pogodbene obveznosti.

2. Pri Paketu B (zaenkrat le za velikost 1250 x 250 mm) pa se naročniki obremenijo za stroške vrednosti in postavitve lamele v prvem letu, kar znaša 390 €/kos, vsako naslednje leto pa se jim zaračunajo stroški vzdrževanja, vodenja sistema in druge letne obveznosti iz pogodbe, kar znese 154 €/kos.

Cene postavitve usmerjevalnega sistema na trgu in v drugih občinah je potrebno primerjati celovito – se pravi, da je cena lahko primerljiva le, če vključuje enak predmet obravnave (uskklajena cena v Mestno občino Novo mesto predstavlja lamelo kot stroškovni nosilec celotnega sistema usmerjanja) in obveznosti, kot sta jih stranki oblikovali v pogodbi za Mestno občino Novo mesto.

Obvestilo o odstranitvi starih usmerjevalnih tabel št. 426-39/2008 je bil s strani Mestne občine Novo mesto izdan dne 5.11.2007 in poziva vse uporabnike usmerjevalnih sistemov k odstranitvi lamel, ki niso skladne s Pravilnikom o prometni signalizaciji in prometni opremi na javnih cestah (Uradni list RS, št. 46/00, 110/06 in 49/08); v nadaljevanju pravilnik. Stranke so dolžne odstraniti

lamelle, ki so v neskladju s pravilnikom skladno z izdanim dopisom. V kolikor to stranke ne bodo storile, bo to pooblaščen redni vzdrževalec občinskih cest v okviru izvajanja dejavnosti. Mestna občina Novo mesto bo pristopila k odstranjevanju neskladnih lamel postopoma in sicer bo predhodno strankam ponudila možnost usmerjanja na nosilcih, ki bodo postavljeni glede na elaborat usmerjanja v Mestni občini Novo mesto.

Pripravila:

Simona PAVLIČ, višja svetovalka

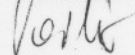

mag. Jože KOBE

VODJA ODDELKA

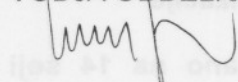

mag. Sašo MURTIČ

DIREKTOR OBČINSKE UPRAVE

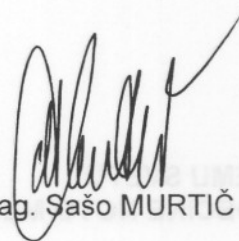



Mestna občina Novo mesto



Občinska uprava
Oddelek za prostor

Seidlova c.1
8000 Novo mesto
tel.: 07 / 39 39 281, faks: 07 / 39 39 282
e-pošta: mestna.obcina@novomesto.si
www.novomesto.si

Številka: 032-7/2007-1320-283
Datum: 21. 5. 2008

OBČINSKI SVET
MESTNE OBČINE NOVO MESTO, tu

ZADEVA: ODGOVOR NA SVETNIŠKO VPRAŠANJE GOSPE MOJCE NOVAK,
PODANE NA 14.SEJI OBČINSKEGA SVETA MONM, DNE 17.04.2008 –
ŠT.032-7/2007-1320-283

Pobuda:

Novi bencinski servis v Bršljinu:

Kaj se dogaja s planirano gradnjo novega bencinskega servisa ob Ljubljanski cesti v Bršljinu. Svetniška skupina LDS podpira nasprotovanje krajanov Bršljina, saj se v neposredni bližini nahajajo trije bencinski servisi, med katerimi je bil zadnji odprt nedavno. Mislimo, da je to nepotrebno in škodljivo obremenjevanje dragocenega urbanega zemljišča, ki bi ga lahko namenili vsebinam, ki bi bolj smiselno služile krajanom in obiskovalcem Bršljina.

Odgovor:

Na območju predvidene namere gradnje bencinskega servisa ob Ljubljanski cesti v Bršljinu je v veljavi Odlok o ureditvenem načrtu centralnega dela Bršljina (Uradni list RS, št. 39/98, 74/02 in 40/07-obvezna razlaga; v nadaljevanju: UN).

Območje nameravane gradnje bencinskega servisa je v UN uvrščeno v ureditveno enoto P8, kjer je predvidena rušitev obstoječih stanovanjskih objektov ter nadomestna poslovna dejavnost pod določenimi pogoji prometnih ureditev.

Investitor nameravane gradnje je zemljišče odkupil za namen gradnje poslovnega objekta, to je bencinskega servisa, kar je v skladu z določili UN. Župan in/ali občinska uprava nimata pravne podlage nasprotovati v UN dovoljeni gradnji bencinskega servisa ter s tem kršiti 14. člen ustave Republike Slovenije, ki določa, da je gospodarska pobuda svobodna. Hkrati je na območju UN Livada ob Mirnopoški cesti predvidena gradnja dodatnega bencinskega servisa.

V skladu z 2. odstavkom 5. člena Zakona o prostorskem načrtovanju – ZPNačrt (Uradni list RS, št. 33/07) lahko s pobudami vsakdo sodeluje pri pripravi prostorskih aktov. Na osnovi zgoraj navedenega določila lahko svetniška skupina LDS ali skupina občanov ali posamezni krajanji podajo pobudo za spremembe UN, ki se jo poda v glavni pisarni Mestne občine Novo mesto. Do morebitnih sprememb in dopolnitev UN je v skladu s splošnimi in posebnimi določili UN gradnja bencinskega servisa dovoljena.

Pripravil:

Igor MERLIN, višji svetovalec I.

Mojca TAVCAR

VODJA ODDELKA

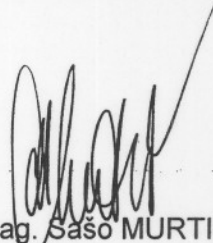

mag. Sašo MURTIČ

DIREKTOR OBČINSKE UPRAVE

Poslati:

- Naslov,
- Spis, tu



Mestna občina Novo mesto



Občinska uprava
Urad direktorja

Seidlova cesta 1
8000 Novo mesto
tel.: 07 / 39 39 206, faks: 07 / 39 39 208
e-pošta: mestna.obcina@novomesto.si
www.novomesto.si

Številka: 032-7/2007-1320-284
Datum: 22. 5. 2008

**OBČINSKEMU SVETU
MESTNE OBČINE NOVO MESTO**

ZADEVA: Odgovor na svetniško pobudo za brezžični dostop do interneta v sejni sobi v času sej občinskega sveta št. 032-7/2007-1320-284, podano na 14. seji Občinskega sveta Mestne občine Novo mesto, dne 17. 4. 2008

1. Pobuda: Pismo pobudo, da se v času sej Občinskega sveta Mestne občine Novo mesto omogoči v sejni sobi brezžični dostop do interneta in s tem neposreden dostop do gradiva, ki je objavljeno na spletni strani Mestne občine Novo mesto, je podal Sašo Stojanovič Lenčič.

2. Odgovor: Javno brezžično omrežje za dostop do interneta v času sej je načrtovano že od prenove rotovža. Na rotovžu je vsa potrebna oprema že vgrajena, potrebna je še zamenjava požarnega zidu na lokaciji Seidlova cesta 1. Zamenjava se bo izvedla v okviru načrtovanih posodobitev za leto 2008, predvidoma do konca maja.

Tako lahko pričakujemo, da bo do junijske seje občinskega sveta javno brezžično omrežje za dostop do interneta že vzpostavljeno.

Lep pozdrav!

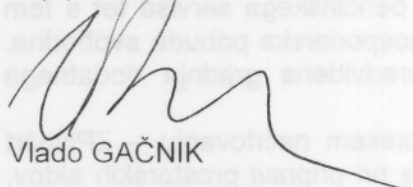
Vlado GAČNIK
VODJA SL. ZA INFORMATIKO

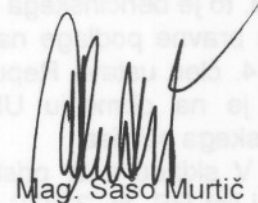

Mag. Sašo Murtič

DIREKTOR OBČINSKE UPRAVE



Mestna občina Novo mesto



Občinska uprava
Oddelek za finance

Seidlova cesta 1
8000 Novo mesto
tel.: 07 / 39 39 202, faks: 07 / 39 39 208
e-pošta: mestna.obcina@novomesto.si
www.novomesto.si

Številka: 032-7/2007-1320-285
Datum: 19.5.2008

**OBČINSKI SVET
MESTNE OBČINE NOVO MESTO**

**ZADEVA: ODGOVOR NA SVETNIŠKO VPRAŠANJE DR. BORISA DULARJA,
PODANEGA NA 14. SEJI OBČINSKEGA SVETA DNE 17.4.2008 ŠT. 032-
7/2007-1320-285**

VPRAŠANJE:

Financiranje materialnih stroškov osnovnih šol

Župana sprašujemo, zakaj mestna občina zamuja s poravnavanjem obveznosti do osnovnih šol iz naslova financiranja materialnih stroškov. Po nam dostopnih podatkih so bili materialni stroški šol za mesec december 2007 poravnani šele marca 2008, za januar 2008 šele aprila 2008, meseca februar in marec 2008 pa sta še vedno neporavnana. Zaradi zamud v izpolnjevanju svojih finančnih obveznosti imajo osnovne šole resne likvidnostne težave, saj so prisiljene najemati premostitvena posojila, kar predstavlja dodatno in nikjer priznano in povrnjeno finančno breme. Šole prav tako po nepotrebnem bremenijo zamudne obresti za zapadle obveznosti, kar je odhodek, ki šolam prav tako ni priznan.

Pobuda županu, da mestna občina takoj poravna obveznosti za mesec februar in marec 2008 ter da v prihodnje zagotovi nemoteno financiranje materialnih stroškov.

ODGOVOR:

Mestna občina zamuja s poravnavanjem obveznosti zaradi težav pri zagotavljanju tekoče likvidnosti vsem proračunskim porabnikom, ne samo s poravnavanjem obveznosti iz naslova materialnih stroškov osnovnim šolam.

Materialni stroški šol za mesec december 2007 so bili s strani mestne občine šolam poravnani 17.3.2008; za mesec januar 2008 dne 11.4.2008; za mesec februar dne 22.4.2008; neporavnani so materialni stroški za meseca marec in april 2008.

Poravnavanje obveznosti iz naslova materialnih stroškov osnovnih šol in ostalih javnih zavodov zagotavljamo prednostno, vendar glede na realizirane tekoče prilive proračuna.

Pripravila:

Darinka REDLING
VODJA ODDELKA ZA FINANCE



Mag. Sašo Murtič

DIREKTOR OBČINSKE UPRAVE



Mestna občina Novo mesto



Občinska uprava
Oddelek za prostor

Seidlova c.1
8000 Novo mesto
tel.: 07 / 39 39 281, faks: 07 / 39 39 282
e-pošta: mestna.obcina@novomesto.si
www.novomesto.si

Številka: 032-7/2007-1320-286
Datum: 26. 5. 2008

OBČINSKI SVET
MESTNE OBČINE NOVO MESTO, tu

ZADEVA: ODGOVOR NA SVETNIŠKO VPRAŠANJE GOSPODA DR. BORISA
DULARJA, PODANE NA 14.SEJI OBČINSKEGA SVETA MONM, DNE
17.04.2008 – ŠT.032-7/2007-1320-286

Vprašanje:

Kakšen je županov odgovor na peticijo krajanov zoper bazno postajo na Sipčevem hribu:

Vprašanje, kaj in kdaj je župan podpisnikom peticije odgovoril. V kolikor še ni posredoval odgovora, nas zanima, zakaj tega še ni storil ter kdaj/če to namerava storiti. V minulem obdobju so prebivalci krajevne skupnosti Drska nasprotovali postavitvi Mobitelove bazne postaje na Sipčevem hribu, ki je sedaj že postavljena in smešno zakumufilirana. Prebivalci so v zvezi postavitvijo sporne bazne postaje organizirali podpisovanje peticije, ki so jo poslali županu.

Odgovor:

Župan in občinska uprava sta na peticijo skupine občanov Krajevne skupnosti Drska odgovorili v sklopu odgovorov na pobude in vprašanja občinskega sveta in sicer na 13.seji dne 21.02.2008 kot odgovor gospodu Štefanu Davidu, Predsedniku Odbora za družbene dejavnosti Občinskega sveta Mestne občine Novo mesto. Skladno s poslovnikom občinskega sveta in utečeno prakso prejmejo gradiva za seje tudi krajevne skupnosti, zato smatramo, da je Krajevna skupnost Drska odgovor prejela skupaj z ostalimi gradivi za 13. sejo občinskega sveta. Hkrati je bil odgovor dne 22.02.2008 objavljen na spletni strani Mestne občine Novo mesto in je javno dostopen skupaj z gradivi za seje občinskega sveta z zapisniki sej.

V obširnem odgovoru so jasno in nedvoumno izražena stališča Župana in Občinske uprave Mestne občine Novo mesto do izgradnje in obratovanja bazne postaje na Sipčevem hribu.

Zaradi formalnih razlogov je bil odgovor dne 20.05.2008 posredovan na naslov Krajevnih skupnosti Drska in Šmihel tudi priporočeno po pošti.

Pripravil:

Igor MERLIN, višji svetovalec I.

Mojca TAVČAR

VODJA ODDELKA

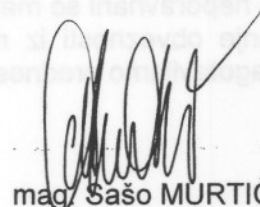
mag. Šašo MURTIČ

DIREKTOR OBČINSKE UPRAVE

Poslati:

- Naslov,
- Spis, tu



Mestna občina Novo mesto

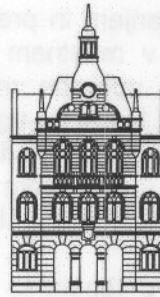

**Občinska uprava
Oddelek za krajevne skupnosti
in komunalne zadeve**

Seidlova cesta 1
8000 Novo mesto
tel.: 07 / 39 39 229, faks: 07 / 39 39 282
e-pošta: mestna.obcina@novomesto.si
www.novomesto.si

Številka: 032-7/2007-287 (1320)

Datum: 14. 05. 2008

**OBČINSKI SVET
MESTNE OBČINE NOVO MESTO, tu**

**ZADEVA: ODGOVOR NA SVETNIŠKO VPRAŠANJE GOSPODA DR. BORISA
DULARJA, PODANEGA NA 14. SEJI OBČINSKEGA SVETA MONM DNE 17.04.2008 –
ŠT. 032-7/2007-1320-287**

VPRAŠANJE:

Sprememba voznih redov Mestnega potniškega prometa

Pobuda županu za spremembo voznega reda mestnega potniškega prometa na način, da bo vozni red linije, ki ima postajo pred Tovarno zdravil Krka, bolj prilagojen delovnemu času podjetja in zaposlenih. Vozni redi so neusklajeni z zaključkom delovnega časa, tako da delavci, ki uporabljajo mestni avtobus ne uspejo priti pravočasno do odhoda avtobusa in morajo potem čakati skoraj 1 uro na naslednjega.

Primer:

- delavci s štiriurnim delovnim časom: odhod avtobusa ob 10.01 (linija 2), naslednji avtobus ob 10.51

Predlagamo, da je odhod s postajališče Krke ob 10.10.

- delavci, ki delajo v nočni izmeni: odhod avtobusa ob 6.01 (linija 2), naslednji avtobus 6.39

Predlagamo, da je odhod s postajališče Krke ob 6.10.

Predlagamo uvedbe dodatne vožnje na liniji 3, saj je sedaj odhod zadnjega avtobusa ob 20.21. Dodatna vožnja naj ima odhod avtobusa s postajališča Krka ob 22.10. Navedeni ukrepi bodo zagotovo povečali uporabo MPP med zaposlenimi v Tovarni zdravil Krka.

ODGOVOR:

Spremembe voznih redov se v sistemih javnega prevoza opravljajo relativno redko, gotovo redkeje, kot se je to, predvsem v času po reorganizaciji sistema, izvajalo v Novem mestu. Pogostost sprememb ima lahko za posledico tudi negativne vplive zaradi prevelikih potreb po prilagajanju potniških tokov nastalim spremembam, kar se je v praksi v Novem mestu že izkazalo ob dveh večjih posegih v organizacijo linij mestnega potniškega prometa in sicer v letu 2001 – 2002, ko se je sistem racionaliziral v manjši obseg delovanja, kar je pomenilo tudi približno 30% upad števila prepeljanih potnikov na letni ravni in v letu 2006, ko je v septembru sistem začel obratovati v povsem novem režimu. Takrat je bil upad sicer majhen, vendar je bila predpriprava na spremembo veliko bolj temeljita kot v prvem primeru. Praviloma se spremembe uvajajo na podlagi ugotovljene stopnje interesa, kar se opravi z

anketiranjem uporabnikov, ugotavljanjem in predstavitvijo vplivov sprememb voznega reda na usklajenost z ostalimi linijami v mestnem potniškem prometu. Ugotoviti je potrebno stopnjo oziroma obseg povečane uporabe mestnega potniškega prometa, ki izhaja iz izvedenih sprememb voznega reda, hkrati pa ugotoviti kako se bi zaradi sprememb obnašali drugi potniki, katerim bi takšne spremembe predstavljale negativen poseg v sistem. Nekatere spremembe voznega reda so bile v preteklem času po reorganizaciji sistema že izvedene vendar vedno tako, da vplivov na ostale linije ni bilo.

Vežano na predlog sprememb in prilagajanja linij na delavce tovarne zdravil Krka, smo predlog preučili, vendar trenutno do konca šolskega leta (oz. konec junija) spremembe voznega reda niso sprejemljive zaradi stroškovnih razlogov (novi postajni vozni redi, nove zloženke,...) kot tudi zaradi ostalih potnikov v mestnem potniškem prometu. Spremembe voznih redov bi bilo možno vpeljati s 1.9.2008, vendar bo vsaka od predlaganih sprememb vplivala na ostale uporabnike mestnega prometa. Jutranja sprememba odhoda bi imela za posledico poznejši prihod avtobusov v naslednjem ciklu na Sevno. Ker smo pred letom dni ravno ta odhod prilagodili srednješolcem, ki se vozijo na Sevno in tako zagotovili njihov pravočasni prihod v šolo, se nam ne zdi smotno, da bi zdaj zopet porušili to ravnovesje, saj je obseg teh potnikov velik. Odhod ob 9.55 (pri Krki ob 10.01) bi bilo možno premakniti za 10 minut, vendar bi potem to posledično pomenilo, da bi se vsi odhodi v ciklih pomaknili za 10 minut in tako tudi delavci ki delajo v prvi izmeni ne bi imeli avtobusa ob 14.11 (kot ga imajo sedaj) ampak ob 14.21, tudi srednješolci na Sevnem bi morali čakati na avtobus 10 minut dlje. Podaljšanje obratovanja linije 3 pa nosi seboj tudi porast stroškov zaradi daljšega dela voznika in avtobusa.

Za vse predlagane spremembe bi bilo smotno od predlagatelja sprememb dobiti natančen podatek za koliko morebitnih uporabnikov gre in se na osnovi tega potem tudi odločiti ali so spremembe upravičene ali ne. Druge možnosti bomo v sodelovanju s koncesionarjem dodatno preučili in uvrstili v program usklajevanja voznih redov za september 2008.

Pripravil:

Jure DUH
VIŠJI SVETOVALEC

Magr. Jože KOBE
VODJA ODDELKA



Mag. Sašo MURTIČ
DIREKTOR OBČINSKE UPRAVE



Mestna občina Novo mesto



**Občinska uprava
Oddelek za prostor**

Seidlova cesta 1
8000 Novo mesto
tel.: 07 / 39 39 281, faks: 07 / 39 39 282
e-pošta: mestna.obcina@novomesto.si
www.novomesto.si

Številka: 032-7/2007-1320-288

Datum: 16.05.2007

**OBČINSKI SVET
MESTNE OBČINE NOVO MESTO**

ZADEVA: Odgovor na svetniško vprašanje – Svetniške skupine LDS, ki jo tvorijo občinski svetniki Mojca Novak, dr. Boris Dular in mag. Janez Pezelj, podane na 14. seji Občinskega sveta MONM, dne 17. 04 .2008– št. 032-7/2007-1320 - 288

Vprašanje:

Železniški prehod v Bršljinu

Vprašanje županu, kdaj in kako bo urejen železniški prehod v Bršljinu, ki je že dolgo časa velika komunikacijska ovira v tem mestnem predelu. Zanima nas tudi, kakšne so aktivnosti mestne občine v zvezi s tem.

Odgovor:

Dopolnjeni osnutek občinskega prostorskega načrta, razgrnjenega od 14.3.2008 do 22.4.2008, predvideva ureditev železniškega prehoda v Bršljinu. Ureditev je potrebna, ker se bo bistveno izboljšala prometna dostopnost iz Ljubljanske ceste v smeri proti zahodni povezovalni cesti v okviru gradnje 3. razvojne osi.

Sama ureditev bo podrobneje prostorsko in tehnično proučena ob pripravi Občinskega podrobnega prostorskega načrta za ureditev območja NM/10-OPPN-h za prenovo območja ob Ljubljanski cesti 27 (območje od železniškega prehoda na južnem delu, območje BTC, območje Dinos, Mercator in vse do krožišča Ljubljanske ceste s severno obvoznico. Predvidena je prenova prostora z nadomestitvijo obstoječe strukture in ohranjanjem centralnih dejavnosti. Objekti se postavijo vzdolž Ljubljanske ceste, z odmikom za ureditev talnih in prometnih površin. Ob Ljubljanski cesti se oblikujejo mestotvorne fasade objektov in javna prtiličja, v spodnjih etažah poslovne dejavnosti, v zgornjih pa lahko stanovanja. Višinski gabariti: pretežni višinski gabarit naj bo usklajen z drugo stranjo Ljubljanske ceste - in je lahko najmanj P+3, dovolijo se tudi višinski poudarki (stolpiči, do višine P+12). Uredijo se podzemne garaže. Na zahodni strani območja naj se ob Bršljinem potoku oblikuje parkovna površina, dostopna po peš mostičih (nadhodi nad železniško progo). Ta peš površina se z javno peš potjo naveže proti zahodu na obstoječe pešpoti pri Livadi. Obvezna je pridobitev celovitih urbanističnih in arhitekturnih strokovnih rešitev najmanj z vabljenim natečajem. Proučiti je treba možnost izvenivojskega prehoda ceste prek železnice.

V kolikor se bo v okviru priprave podrobnejšega prostorskega načrta oziroma strokovnih podlag izkazalo, da je ureditev železniškega prehoda tehnično in ekonomsko sprejemljiva, bo Občinska uprava predlagala vključitev projekta v Načrt razvojnih programov.

Pripravil:

Izidor JERALA, podsekretar

Mojca TAVČAR
VODJA ODDELKA

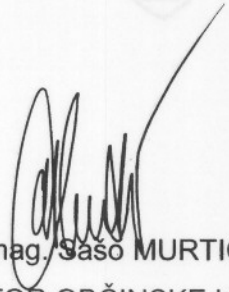

mag. Sašo MURTIČ
DIREKTOR OBČINSKE UPRAVE

POSLANO:

1. naslovniku,
2. zbirki dok. gradiva.



Mestna občina Novo mesto



Občinska uprava
Oddelek za KS in komunalne zadeve

Seidlova c.1
8000 Novo mesto
tel.: 07 / 39 39 229, faks: 07 / 39 39 282
e-pošta: mestna.obcina@novomesto.si
www.novomesto.si

Številka: 032-7/2007-1320-289
Datum: 22.05.2008

OBČINSKEMU SVETU MESTNE OBČINE NOVO MESTO

ZADEVA: Vzdrževanje in košnja otroških in športnih igrišč

ZVEZA: Odgovor na vprašanje občinskega svetnika mag. Janeza Pezlja podano na 14 seji občinskega sveta dne 17.04.2008

Vprašanje svetnika:

Vprašanje županu: kdaj bodo opravljena spomladanska vzdrževalna dela na otroških in športnih igriščih v Mestni občini Novo mesto.

Pobuda, da na naslednjo sejo občinskega sveta posreduje seznam vseh igrišč, kjer bodo opredeljena dela, katera oprema posameznega igrišča bo popravljena/zamenjana ter kdaj bo posamezno igrišče urejeno. Prav tako prosimo za letni terminski plan košenj posameznih igrišč v mestni občini skozi vso letošnjo sezono

Odgovor:

Mestna občina Novo mesto ima podeljeno koncesijo za izvajanje izbirne gospodarske javne službe urejanja zelenih površin. Skladno s pogodbo koncesionar tudi trikrat letno kosi igrišča. Koncesionar košnjo na igriščih opravi v mesecih april, julij in september. V letošnjem letu je koncesionar v dogovoru z agencijo za šport aprilsko košnjo prestavil na začetek meseca maja. Za vse druge storitve (poprava in zamenjava igral...) in vse ostale košnje, ki se opravljajo na otroških igriščih pa skrbi Agencija za šport.

Seznam in število košenj igrišč v okviru koncesije za urejanje zelenih površin:

	LOKACIJA POVRŠINE				DELO	NK/KV	
zap. Št.	zel. Površina	parcelna št.	katastrska občina	velikost obdelovane površine v m2	košnja		tip igrišča
					ročno - 3X	strojno - 3X	
1.	Smrečnikova 22-28	896, 900	Kandija	1899	569,7	1329,3	otroško in športno igrišče
2.	Trdinova 5	428	Kandija	825	247,5	577,5	otroško igrišče
3.	Ragovska 8-10a	238, 239, 240		1346	403,8	942,2	otroško in športno igrišče

4. 5.	Mestne njive 3-5	994, 995, 996, 997	Novo mesto	1750	525 0	1225 0	otroško in športno igrišče
6.	Krallova ulica 44	1066/1, 1066/2	Gotna vas	2100	630	1470	športno igrišče - nogomet
7.	Košence 83	1020/1	Gotna vas	4251	1275,3	2975,7	otroško in športno igrišče
8.	Vavpotičeva ulica 5-7	5/5	Bršljin	417	125,1	291,9	otroško in športno igrišče
9.	Klemenčičeva ulica 9, 20	276, 277	Novo mesto	464	139,2	324,8	otroško in športno igrišče
10.	Cesarjeva ulica (ob vrtcu)	977/46, 977/45		756	226,8	529,2	športno igrišče, mali stadion, mali nogomet, balinišče
11.	Šegova 4-20 (bloki)	1038/2, 1053/3, 1053/1	Šmihel	4232	1269,6	2962,4	otroško in športno igrišče
12.	Slavka Gruma 1	877/15, 16, 17, 18	Šmihel	1400	420	980	otroško in športno igrišče
13.	Slavka Gruma 2	866/5	Šmihel	175	52,5	122,5	otroško igrišče
14.	Slavka Gruma 3	1069/5, 1069/4	Šmihel	1050	315	735	otroško igrišče
15.	Slavka Gruma 4	1069/6	Šmihel	210	63	147	otroško igrišče
16.	Seidlova - Plava laguna - šp. igrišče	888, 889	Novo mesto	1233	369,9	863,1	športno igrišče
17.	Seidlova - Plava laguna 1	902, 903	Novo mesto	1419	425,7	993,3	otroško igrišče
18.	Seidlova - Plava laguna 2	878	Novo mesto	1375	412,5	962,5	otroško igrišče
19.	balinišče Plava laguna	915	Novo mesto		0	0	balinišče
20.	Ločna	970/3, 970/16	Bršljin	579	173,7	405,3	otroško in športno igrišče
21.	Mordaksovo sprehajališče		Gotna vas	1800	540	1260	otroško igrišče
22.	Smrečnikova 33		Kandija	2150	645	1505	otroško igrišče
23.	Jakčeva 20-22			585	175,5	409,5	otroško igrišče

Pripravila:

Simona PAVLIČ, višja svetovalka

mag. Jože KOBEL

VODJA ODDELKA



mag. Sašo MURTIČ

DIREKTOR OBČINSKE UPRAVE



Mestna občina Novo mesto

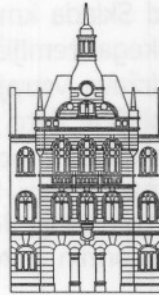

**Občinska uprava
Oddelek za razvoj**

Seidlova cesta 1
8000 Novo mesto
tel.: 07 / 39 39 281, faks: 07 / 39 39 282
e-pošta: mestna.obcina@novomesto.si
www.novomesto.si

Številka: 032-7/2007-1320-290
Datum: 21.05.2008

**OBČINSKI SVET
MESTNE OBČINE NOVO MESTO**

**ZADEVA: VPRAŠANJE IN POBUDE ČLANIC IN ČLANOV OBČINSKEGA SVETA,
PODANA NA 14. SEJI OBČINSKEGA SVETA DNE 17. 4. 2008
Odgovor na vprašanje mag. Janeza Pezlja št. 032-7/2007-1320-290:
Otroško in športno igrišče v Gotni vasi**

VPRAŠANJE OZ: POBUDA št. 032-7/2007-1320-290:

»Pobuda županu, da se v Gotni vasi uredi otroško in športno igrišče. Predlagamo, da se igrišče uredi na zemljišču, ki se nahaja ob višjem (zgornjem) vhodu v novo stanovanjsko naselje (Ulica Pie in Pina Mlakarja). Zemljišče je v lasti Sklada kmetijskih zemljišč, potreben je ustrezen dogovor in ureditev dokumentacije ter izvedba investicije. Obžalujemo, da to ni bilo storjeno že lani, ob gradnji stanovanjskega naselja, ko je investitor, banka Raiffeisen, ponujala brezplačno ureditev igrišča, vključno z nakupom igral in športne opreme, pod pogojem, da se mestna občina dogovori s skladom kmetijskih zemljišč in pripravi potrebno dokumentacijo.

Krajevna skupnost Gotna vas se v zadnjih leto izjemno spreminja in razvija, kar se pozna tudi v povečevanju števila prebivalcev in stanovanjskih enot. Med zadnjimi pridobitvami je naselje 46 družinskih hiš, obeta pa se tudi novo stanovanjsko naselje na Jedinščici. Kljub številnemu in naraščajočemu prebivalstvu, pa mestna četrt ne premore osnovne infrastrukture, ki bi bila namenjena otrokom in rekreativni aktivnosti. Prosimo za odgovor na konkretno pobudo oziroma informacijo, kako namerava mestna občina v Gotni vasi urediti rekreativne površine in otroško igrišče.«

ODGOVOR:

Mestna občina Novo mesto je kupca zemljišč na območju Jedinščice - Raiffeisen leasing d.o.o., Tivolska cesta 30, 1000 Ljubljana, že s prodajno pogodbo šifra 465-02-16/2003, z dne 9. 5. 2005, zavezala k sprejetju obveznosti izgradnje javne komunalne infrastrukture v območju OLN Jedinščica, kakor tudi izvedbe rekreacijskih površin po potrjeni idejni zasnovi pozidave. Le-te so bile prvotno predvidene na odkupljenih zemljiščih, kasneje pa je Občinski svet Mestne občine Novo mesto sprejel Odlok o občinskem lokacijskem načrtu za stanovanjsko naselje Jedinščica v Novem mestu (v nadaljevanju OLN Jedinščica), s katerim je ureditev zelenih in rekreativnih površin predvidena na območju opuščene kamnoloma v ureditveni enoti B, na zemljišču parc. št. 449/20, odprti kop v izmeri 8.566 m², stavba v izmeri 20 m², ki je v lasti Republike Slovenije - Sklada kmetijskih zemljišč in gozdov .

Prvotno je občina od Sklada kmetijskih zemljišč in gozdov nameravala odkupiti le del navedenega kmetijskega zemljišča, na katerem je predvidena ureditev rekreativnih površin, vendar je država vztrajala pri odkupu celotne površne zemljišča po ceni, ki velja za stavbna zemljišča. Zato je bila v letu 2007 med Mestno občino Novo mesto in Skladom kmetijskih zemljišč in gozdov Republike Slovenije sklenjena najemna pogodba št. 16260-1872/07, na podlagi katere bo realiziran Odlok o občinskem lokacijskem načrtu za stanovanjsko naselje Jedinščica v Novem mestu tudi na delu območja, kjer je predvidena ureditev športnih in rekreacijskih površin.

Po sprejetju OLN Jedinščica je bila v zvezi z realizacijo infrastrukturnega omrežja in rekreativnih površin med Mestno občino Novo mesto in podjetjem Raiffeisen leasing d.o.o., Ljubljana, sklenjena »Urbanistična pogodba« šifra: 352-279/2006, z dne 6.9.2006, na podlagi katere je Raiffeisen leasing d.o.o. naročil in financiral projekt za sanacijo opuščene kamnoloma z ureditvijo športnih in rekreativnih površin v skladu z določili odloka o LN Jedinščica, v letu 2007 izvedel oziroma financiral sanacijo opuščene kamnoloma, končna ureditev zelenih športnih in rekreativnih površin s postavitvijo igral za otroke, pa je predvidena v roku dveh mesecev.

Darja PLANTAN

VODJA SLUŽBE ZA INVESTICIJE



Mag. Sašo Murtič

DIREKTOR OBČINSKE UPRAVE

POSLANO:

1. naslovníku,
2. zbirki dok. gradiva.



Mestna občina Novo mesto



**Občinska uprava
Oddelek za družbene dejavnosti**

Seidlova cesta 1
8000 Novo mesto
tel.: 07 / 39 39 251, faks: 07 / 39 39 208
e-pošta: mestna.obcina@novomesto.si
www.novomesto.si

Številka: 032-7/2007-1320-291
Datum: 19.5.2008

**OBČINSKI SVET
MESTNE OBČINE NOVO MESTO**

ZADEVA: Selitev vrtca Videk

ZVEZA: Odgovor na vprašanje člana občinskega sveta mag. Janeza Pezlja podanega na 14. seji občinskega sveta, dne 17.4. 2008, številka: 032-07/2007-1320-291

Vprašanje

Vrtec Videk, ki ga je občina prodala, bi morali letos izseliti. Vprašanje županu ali držijo neuradne informacije, da bo Mestna občina najela prostore, kjer se Vrtec Videk nahaja sedaj, torej na Foersterjevi ulici 12 v Novem mestu. V kolikor informacije držijo, nas zanima, kdaj nameravate o tem obvestiti starše, ki so bili lansko jesen obveščeni, da bo vrtec s 1.8.2008 izseljen, otroci pa premeščeni v druge mestne vrtce. Takšen podatek je objavljen tudi na spletni strani vrtca Pedenjped. V kolikor zgornji podatek drži nas zanima, zakaj se nekaj mesecev pred selitvijo spreminja načrt selitve, ki je bil sprejet pred leti? Zanima nas tudi, kakšne bodo finančne posledice za proračun in kakšni bodo županovi ukrepi v zvezi s tem.

Odgovor

Mestna občina Novo mesto je vrtec Videk odkupila od Novoteksa v letu 1996 in sicer s sredstvi samoprispevka 13 krajevnih skupnosti, ki se je zbiral od leta 1989 do 1994. V letu 2006 pa je Mestna občina prodala prostore vrtca podjetju KAAP d.o.o. z obveznostjo, da se predšolsko varstvo izvaja brezplačno v prostorih objekta do 31.8.2008.

V letu 2007 je Mestna občina Novo mesto načrtovala sanacijo in dograditev enote Ostržek. Dela naj bi bila dokončana do 1. 9. 2008. Z načrtovano dograditvijo enote Ostržek naj bi bile pokrite kapacitete predšolskega varstva na območju Bršljina.

V poteku dogovorov med Vrtec Pedenjped Novo mesto in Mestno občino Novo mesto so bili vključeni tudi starši, informacije so tekoče prejemali preko Sveta staršev in Sveta zavoda.

Ker do sanacije in dograditve enote Ostržek ni prišlo (sredstva so se porabila za sanacijo vrtca Ciciban), je Svet zavoda Vrtca Pedenjped Novo mesto poslal županu dva dopisa, v katerih poziva k zagotavljanju zadostnih kapacitet za varstvo predšolskih otrok v javnem vrtcu na območju Bršljina. 19. 12. 2007 je Svet zavoda vrtca predlagal, da s 1. 9. 2008 OŠ Bršljin izprazni igralnice v enoti Ostržek, v te igralnice se preselijo otroci iz enote Videk (ki je bil že prodan). Na območju Bršljina se zgradi nov vrtec, v katerega se preselijo otroci, da se omogoči adaptacija enote Ostržek.

Mestna občina Novo mesto se je zaradi nujne sanacije enote Ostržek (azbestna streha, ogrevanje, kuhinja, dovolj mest za otroke) odločila, da prične s sanacijo enote Ostržek v poletnih mesecih leta 2008 in v fazah sanira enoto Ostržek v letu 2008 in 2009. Ker selitev otrok iz enote Videk v enoto Ostržek do končane sanacije ni mogoča, se je Mestna občina Novo mesto dogovorila za najem prostorov in igrišča enote Videk.

Vrtec Pedenjped Novo mesto je imel pred vpisom otrok za šolsko leto 2008/2009 objavljeno na spletnih straneh podatek, da se enota Videk s 1. 9. 2008 zapre. Vpis je potekal od 23. 5. 2008 do 4. 4. 2008. Vpis je pokazal povečane potrebe po predšolskem varstvu za 41% za september novega šolskega leta in 118% povečan vpis med šolskim letom 2008/2009. Glede na potrebe je najem enote Videk upravičen. Mesečna najemnina za igrišče in objekt bo znašala 3100,00 EUR oz. 12.400,00 EUR za leto 2008.

Informacijo o zaprtju enote Videk smo s spletnih strani umaknili 25. 3. 2008, starše bomo uradno seznanili o podaljšanem obratovanju na zadnjem roditeljskem sestanku, junija 2008, ko bodo dokončno oblikovani oddelki enote Videk.

Pripravila:

Joža MIKLIČ, višja svetovalka

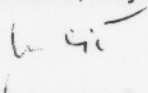

Mateja JERIČ

VODJA ODDELKA

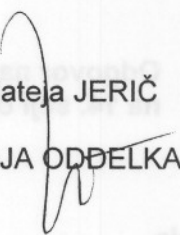



Mestna občina Novo mesto



**Občinska uprava
Oddelek za krajevne skupnosti
in komunalne zadeve**

Seidlova cesta 1
8000 Novo mesto
tel.: 07 / 39 39 229, faks: 07 / 39 39 282
e-pošta: mestna.obcina@novomesto.si
www.novomesto.si

Številka: 032-7/2007-292 (1320)

Datum: 14. 05. 2008

**OBČINSKI SVET
MESTNE OBČINE NOVO MESTO, tu**

ZADEVA: ODGOVOR NA SVETNIŠKO VPRAŠANJE GOSPODA MAG JANEZA PEZLJA, PODANEGA NA 14. SEJI OBČINSKEGA SVETA MONM DNE 17.04.2008 – ŠT. 032-7/2007-1320-292

VPRAŠANJE:

Mreža optične napeljave

Pobuda županu, da strokovne službe pripravijo shemo pokritosti občine z optičnimi vodi, v katerem naj opredelijo, kateri deli omrežja so že dokončani, kateri deli omrežja so v izgradnji in kdaj bodo dela, ki so v izvajanju, izvedena in zaključena.

Različna podjetja v zadnjih letih v mestni občini gradijo mrežo optičnih vodov. Seznanjeni smo, da nekatera podjetja zamujajo z izvedbo del in zanima nas, kako občina ukrepa v primerih zamud. Gre namreč za zavajanje občanov glede terminov priklopov na omrežja, hkrati pa so nekatera gradbena dela nesmiselno dolgotrajna ovira za promet.

ODGOVOR:

Na območju Novega mesta je za vzpostavitev primarnega optičnega kablanskega omrežja zadolžen Telekom Slovenija, za kar je tudi pridobil gradbeno dovoljenje, določene služnosti na zemljiščih v upravljanju Mestne občine Novo mesto, sekundarno optično kablansko omrežje pa vzpostavlja podjetje Gratel. Za polaganje kablov na zemljiščih, ki so javno dobro oziroma v lasti Mestne občine Novo mesto, je imenovano podjetje z Mestno občino sklenilo služnostne pogodbe.

Podatkov o vzpostavljenem optičnem omrežju podjetja Telekom Slovenije nismo uspeli pridobiti. Podjetje Gratel je podalo celovito informacijo o stanju sekundarnega optičnega kablanskega omrežja.

Pripravljalna dela v Novem mestu so se začela v **juniju 2006**, gradnja omrežja pa je stekla **avgusta 2006**. Decembra 2007 gradnjo počasi zaključujemo v naselju Šmihel in nadaljujemo v Gotni in Žabji vasi. Vzpostavljena je že optična centrala, za območje pod Krko so kabli že projektirani in uvlečeni, s projektiranjem kablov na območju nad Krko pa smo začeli v začetku leta 2008.

V **marcu 2008** pospešeno priključujemo številne uporabnike v omrežje.

Kratek pregled aktivnosti **2006-2007**:

Gratel je za preplastitev cestišč in pločnikov za območje celega mesta sklenil pogodbo z **novomeškim podjetjem CGP d.d.** Mesto smo za gradnjo omrežja razdelili na 4 območja, v katerih polagamo glavne trase, izvajamo priključke do objektov ter v objekte nameščamo notranje inštalacije. Gradnja naj bi potekala leto dni, sledila pa bi vzpostavitev central in montažna dela.

Območje 1: Recljev hrib in Kandija,

Območje 2: Drska Brod in ulica Slavka Gruma do železniške proge,

Območje 3: Bršljin,

Območje 4: Mestne njive.

V letu 2006 smo zgradili trase, odcepe in priključke do objektov na naslednjih ulicah:

10. avgusta smo začeli polagati glavno traso omrežja na območju Mestnih njiv, na Seidlovi ulici, v Plavi laguni ter na Koštialovi in Cankarjevi ulici, kasneje pa nadaljevali po Ljubljanski ulici v smeri Bršljina ter na področju BTC-ja. **V septembru** smo zaključili glavne trase na področju Kandija, Grma in na ulici Slavka Gruma ter na področju Drska-Brod, zatem pa **oktobra** začeli z gradnjo glavne trase na Cesarjevi ulici, Šegovi in Drski. Vzporedno smo na teh območjih izvajali notranje inštalacije po objektih ter v omrežje priključevali bloke in individualne hiše, v **prvi polovici novembra** pa večino teh cest in ulic tudi že asfaltirali. **V novembru** smo asfaltirali še Recljev hrib, Seidlovo in Koštialovo ulica, Mestne njive, Ulico talcev, Jerebovo in tudi Ljubljansko ulico, izvedli priključke do vseh stanovanjskih blokov na območju Drske, Slavka Gruma in Šegove ulice ter izvedli priklope do individualnih hiš in asfaltirali vse trase okoli blokov in glavne ulice. **V decembru** smo zaključili s priklopi hiš na ulici Ilke Vašetove in Milana Majcna, na Paderšičevi, Trdinovi, Valantičevi ulici ter v Plavi laguni in na območju Bršljina. Vse ulice, kjer smo v letu 2006 polagali omrežje, so asfaltirane. V večstanovanjskih objektih smo vzporedno pospešeno izvajali instalacijska dela.

V januarju 2007 smo na območju Grma gradnjo praktično že zaključili, čakala nas je le še povezava centrale s Kandijo in Drsko v dolžini 300 m. Na Koštialovi ulici smo izvajali priključke do objektov, **v februarju** pa začeli z izvedbo priključkov na Kandiji. Na območju Bršljina smo začeli v omrežje priključevati podjetja in gospodinjstva, na območju Drske in Plave lagune pa izvajali notranje inštalacije. **V maju** smo izvajali zaključna gradbena dela v okviru I. faze na območjih Cikava, Brod, Drska, Kandija, Grm, Mestne njive, Bršljin in Cegelnica, večino cest na tem območju pa tudi že asfaltirali (Brod, Drska, Kandija, Grm in Mestne njive). **V juniju** se je asfaltiranje nadaljevalo območju Cikave ter zatem še na območju Bršljina in Cegelnice. Začeli smo z izvedbo vlečenja kablov v cevi in začeli izvajati dela za vzpostavitev dveh central, ki bodo pripravljene predvidoma do septembra 2007. **Julija** smo začeli zaključevati **I. fazo** gradbenih del v mestu, saj smo v omrežje že priključili vsa pripadajoča območja (naselja z več stanovanjskimi objekti, pripadajoča naselja z individualnimi hišami ter predele z industrijsko pozidavo). Večino cest smo že asfaltirali. Nadaljevali smo z deli za vzpostavitev dveh central. **V avgustu** smo končali gradbena dela I. faze. Izvajali smo še priključke do tistih objektov, katerih lastniki so se naknadno odločili za priklop v omrežje in začeli z vstavljanjem/uvlečenjem optičnih kablov v PeHD cevi. **V septembru** smo zgradili prvo centralo. Za gradnjo smo začeli pripravljati tudi območja z individualno poselitvijo (najprej Šmihel). **V II. fazi** že izvajamo dela v Žabji vasi, Gotni vasi, Regrči vasi in v okolici, kjer bo v prvi polovici junija zaključena tudi sanacija površin. Nekatera dela smo izvedli tudi na območju Mačkovca in Šmarješke ceste, kjer čakamo na rekonstrukcijo ceste in soglasje KS za nadaljevanje del še pod Trško goro, v Ločni in Mačkovcu.

Glede zamud pri izvajanju projektov občina nima instrumentov s katerimi bi lahko pospešila njihovo realizacijo, saj gre za investicije, ki niso v okviru občinske uprave. Gratel pojasnjuje,

da njihovi projekti na območju Novega mesta potekajo v skladu z zastavljenimi terminskimi plani. V zvezi s tako imenovanim zavajanjem občanov za priklop na omrežje prosijo, da občani vprašanja naslovijo na Gratel, kjer bodo vsak posamezni primer obravnavali posebej.

Problematika dolgotrajnega izvajanja del in s tem tudi oviranja prometnih tokov na občinskih cestah je vezana na naravo vzpostavljanja omrežja. Gratel je z novo tehnologijo »trencher« izvedel dela v prvi fazi hitreje kot s tehnologijo klasičnega izkopavanja in polaganja kabla, seveda pa je to tehnologijo moč uporabiti zgolj tam kjer to omogoča prostor (širina stroja). S tehnologijo hkratnega rezanja asfalta, izkopavanja, polaganja kabla, zasipavanja jarka in betoniranja so dela potekala tudi do 6 krat hitreje kot v navadnem načinu, resda pa je potrebno poškodovano površino po posedanju še porezkati in pripraviti za končno sanacijo z asfaltno maso, kar je v okviru dinamike del Gratela in lastnih zmogljivosti, izvajalo podjetje CGP Novo mesto, kot je zahtevala pred začetkom gradnje, Mestna občina Nov mesto. Po fazi polaganja cevi in izgradnje razdelilnih jaškov je izvajalec moral v cevi vpeljati še optične kable, izvesti povezave in spojke, pripraviti priključitve na objekte in kopico ostalih del, ki so potrebna za vzpostavitev sistema, iz česar je razviden obseg potrebnih del in s tem tudi čas, ki je za to potreben, ob vsem tem pa je nujno upoštevati tudi odpravljanje morebitnih napak na sistemu.

Pripravi:

Jure DUH
VIŠJI SVETOVALEC

Mag. Jože KOBE
VODJA ODDELKA



Mag. Sašo MURTIČ
DIREKTOR OBČINSKE UPRAVE



Mestna občina Novo mesto



Občinska uprava
Oddelek za KS in komunalne zadeve

Seidlova c.1
8000 Novo mesto
tel.: 07 / 39 39 229, faks: 07 / 39 39 282
e-pošta: mestna.obcina@novomesto.si
www.novomesto.si

Številka: 032-7/2007-1320-293
Datum: 23.5.2008

OBČINSKEMU SVETU
MESTNE OBČINE NOVO MESTO

ZADEVA: Ureditev cestišča med Šmihelom in Gotno vasjo

ZVEZA: Odgovor na pobudo občinskega svetnika mag. Janeza Pezlja, podano na
14. seji občinskega sveta dne 17.4.2008

Pobuda svetnika:

da občina cesto razširi in uredi pločnik za pešce ob njej.

Odgovor:

Občinska uprava je seznanjena z navedeno problematiko. Na lokalni cesti Ob Težki vodi smo v letu 2006 razširili del ceste na zemljišče Štihovih (izvedba opornega zida in varovalne ograje) kot tudi na zemljišče Hočevarjevih (širitev asfaltiranega dela ceste). V letu 2007 smo del vozišča obnovili v celoti - po končani izvedbi kanalizacije in izvedli geodetske meritve, ki nam dovoljujejo dodatno delno širitev ceste.

Na tem odseku ceste sta narejena tudi dva izogibališča, tako da omogočata srečevanja vozil. Za izvedbo pločnika pa v letošnjem letu ni na razpolago proračunskih sredstev. Za celovito rekonstrukcijo pa bi bilo potrebno naročiti projekt in izvesti odkup zemljišč.

Pripravil:

Mirko GRAHEK, višji svetovalec

mag. Jože KOBE
VODJA ODDELKA



mag. Sašo MURTIČ

DIREKTOR OBČINSKE UPRAVE



Mestna občina Novo mesto



Občinska uprava
Oddelek za krajevne skupnosti
in komunalne zadeve

Seidlova cesta 1
8000 Novo mesto
tel.: 07 / 39 39 229, faks: 07 / 39 39 282
e-pošta: mestna.obcina@novomesto.si
www.novomesto.si

Številka: 032-7/2007-1320-294
Datum: 26.5.2008

OBČINSKEMU SVETU
MESTNE OBČINE NOVO MESTO

ZADEVA: Ureditev nevarnih železniških prehodov v občini
ZVEZA: Odgovor na vprašanje svetnika mag. Janeza Pezelja, podan na 14. seji občinskega sveta, dne 17.4.2008, 032-7/2007-1320-294

Vprašanje svetnika: Koliko je nezavarovanih železniških prehodov v naši občini in kakšne so aktivnosti občine v odnosu do Slovenskih železnic v zvezi z urejanjem tega vprašanja. Pobuda, da se prednostno uredi železniški prehod pri Birčni vasi, ki je že zahteval krvni davek.

Odgovor:

Na območju Mestne občine Novo mesto se nahaja 36 prehodov cest čez železniško progo (24 na progi Ljubljana-Metlika in 12 na progi Novo mesto – Straža). Trije prehodi se nahajajo na državnih cestah, zato je vzdrževanje v pristojnosti DRSC Ljubljana, ostali prehodi so v upravljanju Mestne občine Novo mesto. Na občinskih cestah je pet prehodov zavarovanih z zapornicami ali svetlobnimi in zvočnimi signali. Ostali prehodi so zavarovani z vertikalno prometno signalizacijo (Andrejevi križi).

Po informacijah, s katerim razpolagamo, bo Ministrstvo za promet oziroma minister imenoval komisijo za pregled železniškega prehoda v Birčni vasi. Na podlagi ugotovitev komisije, bodo Slovenske železnice izvedle ukrep na izboljšanju varnosti omenjenega prehoda.

Pripravil:

Milan BRATIČ, višji svetovalec

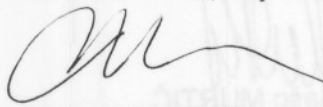
Mag. Jože KOBÉ
VODJA ODDELKA

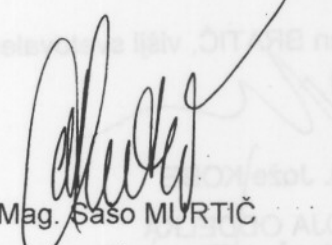

Mag. Sašo MURTIČ
DIREKTOR OBČINSKE UPRAVE



Mestna občina Novo mesto



**Občinska uprava
Oddelek za krajevne skupnosti
in komunalne zadeve**

Seidlova cesta 1
8000 Novo mesto
tel.: 07 / 39 39 229, faks: 07 / 39 39 282
e-pošta: mestna.obcina@novomesto.si
www.novomesto.si

Številka: 032-7/2007-1320-297
Datum: 26.5.2008

**OBČINSKEMU SVETU
MESTNE OBČINE NOVO MESTO**

ZADEVA: Parkirišče ob mostu v Kandiji

**ZVEZA: Odgovor na vprašanje svetnika Tomaža Levičarja, podano na 17. seji
občinskega sveta, dne 17.4.2008, 032-7/2007-1320-297**

Vprašanje svetnika: Ob Kandijskem mostu sta na parceli 461 in 462 (k.o. Kandija) urejeni manjši parkirišči, od katerih je vsaj eno na parceli, ki je bojda v lasti novomeške občine. Zanima me, ali sta to javni parkirišči oziroma kakšen režim sploh velja na njiju.

Odgovor:

Prostor v makadamski izvedbi, ki se nahaja na parcelah 461 (last Mestne občine Novo mesto) in 462 (last CGP d.d., Ljubljanska cesta 36, Novo mesto) je bil urejen v devetdesetih letih, ob rekonstrukciji jeklene konstrukcije Kandijskega mostu, za potrebe gradbišča.

Navedeni prostor v Odredbi o izvedbenih aktih k odloku o ureditvi cestnega prometa v Mestni občini Novo mesto (Uradni list RS, št. 65/2002, 94/2002, 75/2003, 73/2004, 130/2006) ni določen kot javni parkirni prostor.

Omenjeni makadamski prostor je namenjen izključno za potrebe vzdrževanja Kandijskega mostu (redno vzdrževanje in pregledi jeklene konstrukcije).

Pripravil:

Milan BRATIČ, višji svetovalec

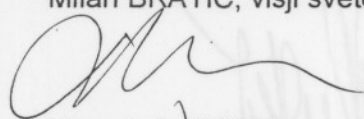

Mag. Jože KOBÉ
VODJA ODDELKA

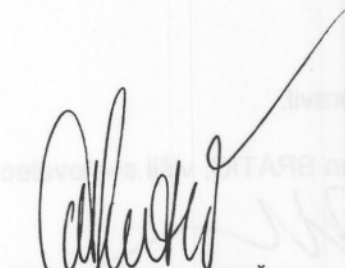

Mag. Sašo MURTIČ
DIREKTOR OBČINSKE UPRAVE

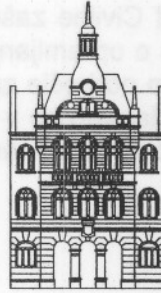

Mestna občina Novo mesto



**Občinska uprava
Urad direktorja**

Seidlova cesta 1
8000 Novo mesto
tel.: 07 / 39 39 206, faks: 07 / 39 39 208
e-pošta: mestna.obcina@novomesto.si
www.novomesto.si

Številka: 030-13/2008-1121

Datum: 23.05.2008

**OBČINSKEMU SVETU
MESTNE OBČINE NOVO MESTO**

ZADEVA: Odgovor na vprašanje občinskega svetnika Tomaža Levičara, podanega na 14. seji občinskega sveta MO NM z dne 17.04.2008, pod št. 032-7-305/2007-1230-298

ZVEZA: **VPRAŠANJE:** Prosim za podatek, kakšna je ogroženost območja Mestne občine Novo mesto pred naravnimi in podobnimi nesrečami (potres, plazovi, poplave, požari ipd), kje je ta nevarnost največja in kako je občina pripravljena na tovrstne nesreče – organizacija, denar, prostori, ...

ODGOVOR:

Mestna občina Novo mesto je v skladu z Zakonom o varstvu pred naravnimi in drugimi nesrečami - ZVNDN-UPB1 (Ur. l. RS, št. 51/2006), Zakonom o varstvu pred požarom ZVPoz-UPB1 (Ur. l. RS, št. 3/2007) in Zakonom o gasilstvu ZGas-UPB1 (Ur. l. RS, št. 113/2005), sprejela Odlok o organizaciji, ustanavljanju in delovanju zaščite in reševanja v MO Novo mesto in uredila vse dokumente v zvezi z veljavno zakonodajo.

Na področju civilne zaščite in varstva pred naravnimi in drugimi nesrečami se vsako leto izvaja republiška inšpekcija na dveh nivojih. V dosedanjih inšpekcijskih pregledih je bilo vedno ugotovljeno, da je celoten sistem zaščite in reševanja (poklicni in prostovoljni gasilci, jamarji, kinologi, potapljači, enote prve pomoči, enote civilne zaščite) zelo funkcionalen, kar potrjujejo vsakoletna izobraževanja, vaje in tekmovanja s tega področja. Preizkušamo in dokazujemo, da smo se sposobni spoprijeti z vsako nesrečo, od potresa, poplave, izliva nevarne snovi, požara v naravi ali drugo obliko ogroženosti naše občine. Praktično usposobljenost in usklajenost vseh sil za zaščito in reševanje preizkusimo enkrat letno na vaji »rešujemo življenja«, ki je bila letos 24. maja izvedena jubilejno - že desetič.

Ocena ogroženosti Mestne občine Novo mesto je bila izdelana leta 1997, dopolnjena leta 2001 in ponovno revidirana leta 2007. V njej so opredeljene vse vrste nesreč, ki bi lahko ogrozile našo občino. Na podlagi te ocene so narejeni načrti ukrepanja in aktiviranja sil za zaščito in reševanje, alarmiranja gasilskih enot, delovanja javne gasilske službe ter ukrepi pomoči ogroženemu prebivalstvu ob nesreči se nahajajo pri Službi za zaščito in reševanje Mestne občine Novo mesto, stavba na Glavnem trgu 24, so javni in vpogled v te dokumente je vedno prost. Trenutno usklajujemo organizacijo sil za zaščito in reševanje z novo Uredbo Vlade RS in potem bodo vsi dokumenti objavljeni na internetni strani Mestne občine Novo mesto.

Opremljenost operativnih enot Civilne zaščite in gasilskih enot, ne dosega normativa, ki je predpisan z Uredbo Vlade RS o opremljanju teh sil, predvsem zaradi pomanjkanja finančnih sredstev in slabega odnosa do področja zaščite in reševanja, vendar pa se postopoma tudi ta del sistema ureja. Upamo, da nam bo v naslednjem petletnem obdobju uspelo doseči čim višji nivo opremljenosti vseh operativnih enot sistema zaščite, reševanja in pomoči v Mestni občini Novo mesto.

Lep pozdrav!

Fikret FEJZIĆ, prof.
VIŠJI SVETOVALEC
ZA ZAŠČITO IN REŠEVANJE

F. Fej



Mag. Sašo Murtič

DIREKTOR OBČINSKE UPRAVE



Mestna občina Novo mesto



**Občinska uprava
Urad direktorja**

Seidlova cesta 1
8000 Novo mesto
tel.: 07 / 39 39 206, faks: 07 / 39 39 208
e-pošta: mestna.obcina@novomesto.si
www.novomesto.si

Številka: 032-7/2007-1320-299
Datum: 28.05.2008

OBČINSKEMU SVETU
MESTNE OBČINE NOVO MESTO

**ZADEVA: ODGOVOR NA SVETNIŠKO VPRAŠANJE SVETNIKA TOMAŽA LEVIČARJA,
PODANEGA NA 14. SEJI OBČINSKEGA SVETA DNE 17.4.2008**

VPRAŠANJE:

Pred časom je občinski svet na predlog župana sprejel spremembe odloka o organizaciji občinske uprave. Tedaj je bilo s strani župana napovedano, da bo sprejem tega akta doprinesel k višji kvaliteti dela v posameznih oddelkih občinske uprave močno doprinašajo vodje teh oddelkov, saj pač skrbijo za ustrezen razpored in nadzor dela ter so praviloma tudi strokovno najbolj podkovani na področju dela oddelka, me čudi, predvsem zanima vprašanje, zakaj občinska uprava, če so seveda podatki na občinski spletni strani ažurni in pravilni, še vedno nima popolnjenih mest vodij oddelka za razvoj ter revizijske službe.

ODGOVOR:

Župan Mestne občine Novo mesto je 27.5.2008 sprejel Pravilnik o notranji organizaciji in sistemizaciji delovnih mest občinske uprave Mestne občine Novo mesto, ki bo pričel veljati s 01.06.2008.

S tem datumom bomo popravili tudi podatke na naši spletni strani.



Direktor
mag. Sašo MURTIČ



Mestna občina Novo mesto



**Občinska uprava
Oddelek za družbene dejavnosti**

Seidlova cesta 1
8000 Novo mesto
tel.: 07 / 39 39 251, faks: 07 / 39 39 208
e-pošta: mestna.obcina@novomesto.si
www.novomesto.si

Številka: 032-7/2007-1320-300
Datum: 19.5.2008

**OBČINSKEMU SVETU
MESTNE OBČINE NOVO MESTO**

**ZADEVA: VPRAŠANJA IN POBUDE ČLANIC IN ČLANOV OBČINSKEGA SVETA,
PODANA NA 14. SEJI OBČINSKEGA SVETA DNE 17.4.2008**

PREDMET: RAZPISI MESTNE OBČINE NOVO MESTO

**ZVEZA: ODGOVOR NA SVETNIŠKO VPRAŠANJE TOMAŽA LEVIČARJA NA 14.
SEJI OBČINSKEGA SVETA DNE 17.4.2008, ŠT. 032-7/2007-1320-300**

Na svetniško vprašanje g. Tomaža Levičarja v zvezi z razpisi MO Novo mesto: kdo in po kakšnih kriterijih sprejema odločitve glede obsega sredstev na razpisih za dodelitev finančnih sredstev posameznikom, društvom itd. na področju kulture, športa...?

Vprašanje je spodbudilo dejstvo, da ni jasno, kako je lahko ob sicer jasno izpovedanih ambicijah občine, da bo pomagalo pri oživljanju mestnega jedra, v ta namen razpisanih zgolj 7.500 EUR in denimo tudi le 11.000 za društva za projekte na področju kulture, ob tem pa recimo kar 19.000 EUR za Rock Otočec in 11.300 EUR za mladinski hotel...

Predlog, da se ukine razpise, ki so tako ciljani na projekte ali organizacijo, oziroma da se v razpisih dotlej določi, da tisti, ki ima na tak način zagotovljena sredstva, ni upravičen do kandidiranja za sredstva na ostalih razpisih občine.

Odgovor:

Vsa planirana sredstva na posameznih postavkah na področju kulture se razdeljujejo preko javnega razpisa (izjema so sredstva namenjena javnim zavodom, katerih ustanoviteljica je MO Novo mesto, materialni stroški ter revija Rast), kar je razvidno iz pojasnil k vsakoletnemu občinskemu proračunu. Na področju interesnih dejavnosti mladih so vsa sredstva razdeljena preko javnih razpisov. **Višino planiranih proračunskih sredstev** predlagajo strokovne službe, ki pa v končni obliki predlaganega in sprejetega proračuna ni nujno identična predlogu strokovnih služb.

Predlog o višini dodeljenih sredstev preko javnih razpisov oblikujejo posamezne strokovne komisije (kultura, mladina, zdravstvo, šport...), ki jih je na začetku mandata imenoval župan. Predlog strokovnih komisij obravnava kolegij občinske uprave. Na podlagi sklepa-kolegija OU in župana se izdajo zbirne odločbe ali posamični sklepi (odvisno od posameznih razpisnih področij) ter se sklenejo pogodbe s fizičnimi ali pravnimi osebami, katerim so sredstva odobrena.

Glede »ambicij občine pri oživljanju mestnega jedra« je odgovornost večplastna, ker so občinski svetniki potrdili predlagan proračun (kar pomeni tudi višino sredstev za mestno jedro in ostale razpisane postavke).

Strokovne službe pri razpisih morajo upoštevati tudi prenose iz prejšnjega leta (npr. plan za oživitve mestnega jedra za leto 2008 znaša 10.000 EUR, vendar je prenos neplačanih sredstev znašal 2.500 EUR in je višina razpisanih sredstev znašala 7.500 EUR; skratka, vzrok za manj razpisanih sredstev kot je planiranih, je v prenosu neplačanih obveznosti iz leta 2007 v 2008). Pri projektih na področju kulture, za katere je znotraj zneska 45.000 EUR razpisanih sredstev namenjenih 30.000 EUR za profesionalno kulturo in 4.000 EUR za pop kulturo, je potrebno upoštevati tudi razpise za redno delo kulturnih društev (19.000 EUR) ter za programe v javnem interesu, ki se v prvi vrsti namenjeni kvalitetnim programom kulturnih društev z večletno tradicijo (30.000 EUR). Kulturna društva s svojimi projekti lahko kandidirajo tudi na oživljanju mestnega jedra, na sofinanciranih kulturnih programih, založništvu. Kulturna društva imajo relativno razpršeno možnost prijavljanja svojega rednega dela, svojih programov ali projektov, tako da ni zgolj razpis Projekti na področju kulture namenjen kulturnim društvom. Dejstvo pa je, da je višina sredstev letos prepolovljena v primerjavi z lanskim letom.

Rock Otočec in mladinski hotel sta vsebinsko ciljno naravnana, ker Rock Otočec je projekt, ki je sestavni del projekta Evropska prestolnica kulture in ga ocenjujemo kot projekt, ki promovira MO Novo mesto na področju subkulture v evropskem prostoru z dolgoletno tradicijo, referencami in odmevnostjo. Razpis je odprt, da se na njega lahko javi katerakoli organizacija, ki je sposobna realizirati ta projekt (kar je tudi bil poizkus v letu 2004 in so organizatorji ustvarili veliko izgubo). Mladinski hotel je pomemben projekt pri oživljanju mestnega jedra, je odprt razpis tudi za potencialne prijavitelje. Izbirajo pa se tisti, ki so sposobni realizirati zadeve tudi z lastnimi sredstvi, s sredstvi iz drugih virov (mednarodnih, državnih...). Prejemniki sredstev na teh razpisih ne morejo in ne kandidirajo z istimi projekti na drugih razpisih MO Novo mesto.

Dodatno pojasnilo glede ciljne/vsebinske naravnosti posameznih razpisov: do leta 2003/04/05 so določene postavke, tako na področju kulture kot mladine bile samostojne (npr. Mešani pevski zbor Pomlad, Folklorno društvo Kres, Pihalni orkester Krka, Simfonični orkester, Mestna godba Novo mesto, Založba Goga, DNŠ, Rock Otočec). Na podlagi mnenja računskega sodišča smo morali samostojne postavke ukiniti in oblikovati javne razpise, ki so zajemali določene ciljne programske razpise oziroma njihove vsebinske dele. S tem se je odprla možnost, da se na posamezne ciljne programe/projekte lahko prijavijo tudi drugi prijavitelji.

Pripravila:

Sandra BORŠIČ, višja svetovalka

Borščić

Mateja JERIČ

VODJA ODDELKA

POSLANO:

1. naslovniku,
2. zbirki dok. gradiva.



Sašo Murtič

Mag. Sašo Murtič

DIREKTOR OBČINSKE UPRAVE



Mestna občina Novo mesto



**Občinska uprava
Oddelek za prostor**

Seidlova c.1
8000 Novo mesto
tel.: 07 / 39 39 281, faks: 07 / 39 39 282
e-pošta: mestna.obcina@novomesto.si
www.novomesto.si

Številka: 032-7/2007-1320-301

Datum: 16.05.2008

**OBČINSKI SVET
MESTNE OBČINE NOVO MESTO**

**ZADEVA: Odgovor na svetniško pobudo – občinskega svetnika Tomaža Levičarja,
podano na 14. seji Občinskega sveta MONM, dne 17.04.2008– št. 032-
7/2007-1320 - 301**

Pobuda:

Javna baza prostorskih podatkov občine

Pobuda, da po vzoru Ljubljane, tudi Novo mesto na svoji spletni strani ponudi aplikacijo, ki bo investitorjem ter nasploh zainteresirani javnosti ponudila možnost pridobivanja podatkov o prostoru, ki so zanje relevantni v začetkih snovanja investicijskih načrtov oziroma pri iskanju lokacij za investicije. To bi bil tudi doprinos občine k formiranju investicijam prijazne občine.

Odgovor:

Mestna občina Novo mesto se je v letu 2006 vključila v Prostorski informacijski sistem občin, ki vsebuje najpopolnejšo zbirko državnih in občinskih prostorskih vsebin na enem mestu. Uporabnikom so informacije o prostoru na enostaven način dostopne s pomočjo pregledovalnika preko interneta.

Javni dostop je za občane in podjetja brezplačen. Na voljo je vsem, ki se registrirajo in s tem potrjujejo, da se strinjajo s pogoji uporabe. Javni dostop do storitev **PISO** vsebuje prostorske evidence, ki so javne narave in predstavlja učinkovit vir informacij za občane, podjetja ter ostale ustanove. Občina želi z javnim dostopom razbremeniti delovanje svojih služb pri izdajanju informacij hkrati pa zagotoviti javno dobro, ki služi najrazličnejšim namenom in na ta način posredno povečuje učinkovitost delovanja vseh subjektov lokalne skupnosti.

Poleg javnega dostopa v sistem PISO je v sistem mogoče dostopati tudi interno. Interni dostop je namenjen vsem zaposlenim na občini, ki bodisi posredno ali neposredno potrebujejo informacije vezane na prostor. Za razliko od javnega dostopa vsebuje tudi osebne podatke, kot so denimo lastniki zemljiških parcel, podatki iz CRP in dodatne funkcionalnosti za podporo izvajanju poslovnega procesa. Za interni dostop je potrebna posebna vstopna koda, ki jih uporabnikom dodeljuje pooblaščen oseba na občini. Vse uporabniške poizvedbe se beležijo na centralnem sistemu, prenos podatkov pa je zaščiten z uporabo šifrirnih tehnik, kot to veleva Zakon o varstvu osebnih podatkov (ZVOP).

Pregledovalnik, do katerega je moč dostopati tudi preko spletne strani mestne občine Novo mesto na naslovu <http://www.novomesto.si/si/>, nam z uporabo spletnega brkljalnika omogoča vpogled v prostorske podatke. Z geografskim prikazovanjem in prostorskimi poizvedbami dobimo odgovore na vprašanja o položaju in porazdelitvi določenega pojava v prostoru.

Osnovna funkcionalnost obsega:

- grafični prikaz vsebin za poljubno geografsko območje,
- iskanje in prikaz pojavov v prostoru s pomočjo enostavnih ter sestavljenih poizvedb,

- analitične prostorske operacije,
- generiranje poročil,
- priprava poročil in kartografskih vsebin za izpis na tiskalnik,
- pošiljanje pogleda z označeno lokacijo po elektronski pošti,
- podporo pri pridobivanju in izdajanju "lokacijske informacije",
- itd.

Tako lahko na enostaven način poiščemo lokacijo za denimo določeno ulico in hišno številko, poslovni subjekt, zemljepisno ime ali pa zemljiško katastrsko parcelo in jo prikažemo na kartah različnih meril. Poleg vseh podatkov, ki so vključeni v sistem se nad podatki o prostorskem planu (namenska raba, režimi varovanja, prostorsko ureditveni pogoji...) izvaja največ poizvedb. Tako lahko občani pridobijo informacijo o statusu svoje parcele, investitorjem pa je nekoliko olajšano iskanje potencialne lokacije za investicijo.

V sistemu PISO so vsebovani temeljni geodetski podatki in ostale državne evidence s prostorsko vsebino kot so:

- zemljiški kataster (DKN-grafični in pisni del),
- barvni letalski posnetki DOF5 ,
- register prostorskih enot (RPE),
- gospodarska javna infrastruktura (GJI),
- topografske in pregledne karte PK250, DTK50, DTK25,
- digitalni model terena 25x25m (InsarDMV25),
- register zemljepisnih imen (REZI25),
- register poslovnih subjektov (AJPES),
- dejanska raba kmetijskih zemljišč (MKGP),
- kataster stavb,
- register prebivalcev (CRP) - samo v internem dostopu
- natura 2000 (ARSO), itd.

Občinski podatki, ki vključujejo specifične vsebine kot so:

- namenska raba prostora
- režimi varovanja
- prostorsko ureditveni pogoji (izven mestni prostor)
- gospodarska javna infrastruktura (ceste, javna razsvetljava)

Podatki se v sistemu periodično posodablajo, vključujejo se tudi nove vsebine. V mesecu aprilu smo preko pregledovalnika uspešno javno razgrnili dopolnjeni osnutek občinskega prostorskega načrta, katerega vsebina bo na vpogled po sprejetju dokumenta. Menimo, da je bil z vključitvijo MONM v sistem PISO narejen velik doprinos za lažje pridobivanje podatkov o prostoru za zainteresirano javnost, občane in potencialne investitorje. V bližnji prihodnosti pa bomo v sistem vključili tudi nove vsebine kot so turistična karta, študijo ranljivosti, območja prostorskih izvedbenih aktov, kasneje pa tudi same vsebine posameznih izvedbenih aktov

Pripravil:

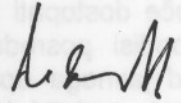
Miha UDOVČ 
višji svetovalec za geoinformacijske zadeve

Mojca TAVČAR
VODJA ODDELKA

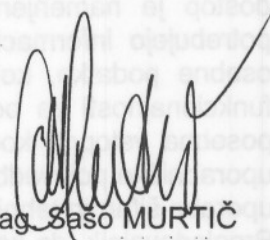

mag. Sašo MURTIČ

DIREKTOR OBČINSKE UPRAVE

POSLANO:

1. naslovniku,
2. zbirki dok. gradiva.



Mestna občina Novo mesto



**Občinska uprava
Oddelek za prostor**

Seidlova c.1
8000 Novo mesto
tel.: 07 / 39 39 281, faks: 07 / 39 39 282
e-pošta: mestna.obcina@novomesto.si
www.novomesto.si

Številka: 032-7/2007-1320-302

Datum: 16.05.2007

**OBČINSKI SVET
MESTNE OBČINE NOVO MESTO**

ZADEVA: Odgovor na svetniško pobudo –občinskega svetnika Tomaža Levičarja, podane na 14. seji Občinskega sveta MONM, dne 17. 04 .2008– št. 032-7/2007-1320 - 302

Pobuda:

Občinski prostorski načrt in dodatne javne obravnave

Pobuda, da občina opravi nekaj dodatnih javnih razprav v zvezi z prostorskim načrtom, ki bi se dotikale predvsem posameznih funkcionalnih področij. Predlagam dodatne javne razprave vsaj za naslednje teme: zelene površine, promet, proizvodnja, stanovanja, oblikovanje. Nanje bi seveda morali poleg splošne javnosti posebej povabiti ustrezne subjekte, ki jih tovrstna problematika zadeva.

V preteklih tednih je Mestna občina Novo mesto po krajevnih skupnostih organizirala javne obravnave občinskega prostorskega načrta, ena javna obravnava pa je bila namenjena tudi strokovni javnosti. Glede na to, da so se razprave po krajevnih skupnostih dotikale predvsem mikrookolij in celo predvsem parcialnih interesov, razprava za strokovno javnost pa je bila tudi kratka in pomanjkljiva, in glede na to, da nekateri aspekti razvoja niso bili ne zadovoljivo predstavljeni, predvsem pa ne razpravljani.

Odgovor:

Mestna občina Novo mesto je v okviru priprave Občinskega prostorskega načrta opravila javno razgrnitev in vrsto javnih obravnav po krajevnih skupnostih. Javna razgrnitev je potekala v času od 14.03.2008 do vključno 22.04.2008, torej skupno 40 dni, kar je več kot določa zakon o prostorskem načrtovanju (Uradni list RS št. 33/07).

Tekstualni del dokumenta je bil v celoti objavljen na spletnem portalu Mestne občine Novo mesto, hkrati je mestna občina pripravila tudi javno razgrnitev grafičnega dela Občinskega prostorskega načrta, ki je omogočal vpogled v izvedbene opredelitve dokumenta.

Dne 10.4.2008 je bila v Kulturnem centru Janeza Trdine posebej za strokovno javnost in zainteresirane javnosti organizirana Javna obravnava dopolnjenega osnutka prostorskega akta in okoljskega poročila.

Dopolnjeni osnutek Občinskega prostorskega načrta je bil dne 21.2.2008 pred javno razgrnitvijo obravnavan na 13. redi seji Občinskega sveta. V zaključnem delu javne razgrnitve je bil dokument dne 22.4.2008 posebej obravnavan na skupni seji Odborov občinskega sveta za okolje in prostor, komunalo in promet in gospodarstvo.

Mestna občina je na podlagi obširne javne obravnave prejela vrsto konkretnih predlogov in pripomb. Slednje je prejela tudi s strani strokovne javnosti. Zato smo prepričani, da podaljševanje javne obravnave z dodatnimi razpravami, tudi če bi bile te organizirane posebej za strokovno javnost ne bi pripomoglo k pripravi kvalitetnejšega dokumenta. Ocenjujemo tudi, da je bila razprava za strokovno javnost kvalitetna, vsebine OPN in aspekti razvoja pa ustrezno predstavljeni, trajala je dobre 4 ure, žal pa sta bila udeležbe in odziv strokovne javnosti, kljub posebnemu obveščanju in vabilu, zelo skromna.

Občinska uprava v sodelovanju z izdelovalcem Občinskega prostorskega načrta od 23.04.2008 že pripravlja stališča do pripomb prejetih v času javne razgrnitve. Tudi v tej fazi priprave dokumenta, njegova priprava poteka v komunikaciji z različnimi strokovnimi javnostmi.

Pripravil:

Izidor JERALA, podsekretar

Mojca TAVČAR
VODJA ODDELKA

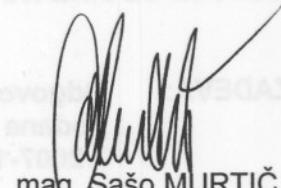

mag. Sašo MURTIČ

DIREKTOR OBČINSKE UPRAVE

POSLANO:

1. naslovníku,
2. zbirki dok. gradiva.