



Mestna občina Novo mesto
Svet KS Šmihel

Bajčeva ulica 20
8000 Novo mesto

ZAPISNIK

3. redne seje 2026 Sveta KS Šmihel, ki je potekala dne 23. 6. 2026 ob 19:15 uri
v prostorih KS Šmihel, Bajčeva ulica 20, Novo mesto

Prisotni: Predsednica: Vlasta Šmajdek, člani: Boštjan Marolt, Miro Škufca, Brigita Juršič, Sabina Repše

Odsotni: član: Igor Lešnjak in Igor Hrovatič - opravičeno,

Dnevni red:

1. Ugotovitev sklepčnosti in potrditev dnevnega reda
2. Pregled in potrditev zapisnika 2/2026 seje sveta KS Šmihel z dne 14. 4. 2026
3. Problematika kršenja javnega reda in miru v romskem naselju Pot v Gaj.
4. Obnova in ureditev igrišča za odbojko na mivki na Regrških Košenicah
5. Dokončanje del 1. faze projekta ureditve parcel in sanacija cest na Košenicah
6. Poziv k nujni ureditvi in čiščenju naravne vrednote Škrjanski studenec (izvir in napajališče pri Škrjančah, ev. št. 8507, parcela št. 1085).
7. Južna zbirna cesta, št. projekta P - 2025733, odsek 0258

8. Razno

Sejo je vodila predsednica Sveta KS Vlasta Šmajdek.

k točki 1

1. Na seji je bilo prisotnih 5 članov Sveta, seja je bila sklepčna. Udeležbo na seji sta opravičila Igor Lešnjak in Igor Hrovatič. Prisotni na dnevni red niso imeli pripomb.

k točki 2

1. Prisotni so prebrali zapisnik 2. seje Sveta KS z dne 14. 4. 2026 na katerega ni bilo pripomb, zato so prisotni zapisnik soglasno potrdili.

k točki 3

1. Problematike kršenja javnega reda in miru v romskem naselju Pot v Gaj.

Svet KS Šmihel je obravnaval problematiko pogostih kršitev javnega reda in miru ter preglasne glasbe v romskega naselju Pot v Gaj, ki poslabšuje kakovost življenja krajanov v KS Šmihel. Na Policijsko postajo Novo mesto je Svet KS dne 20. 5. 2026 naslovil uraden dopis s pozivom k okrepitvi nadzora na terenu, doslednemu ukrepanju ter pripravi dolgoročnega načrta za reševanje te problematike v poletnih mesecih.

Stanje v romskem naselju se je dodatno poslabšalo 21. 5. 2026, ko so krajanji poročali o streljanju v naselju, kar je med prebivalce vneslo velik strah in pomeni neposredno ogrožanje varnosti, zato je Svet KS s problematiko v romskem naselju pisno dne 22. 5. 2026 seznanil tudi župana MO Novo mesto ter ga pozval, da v okviru svojih pristojnosti podpre prizadevanja za zagotovitev varnosti. Krajanji pričakujejo odločno in usklajeno ukrepanje vseh pristojnih institucij (policije, inšpekcijskih služb in občine), saj je trenutno stanje nevzdržno.

Vodstvo krajevne skupnosti aktivno spremlja navedeno problematiko. Predsednica Sveta KS se je osebno sestala z vodstvom Policijske uprave Novo mesto in obvestila župana MO NM o dogajanju v romskem naselju. Ker Svet KS in predsednica nimata zakonskih pooblastil za posredovanje v prekrškovnih postopkih, vodstvo KS Šmihel ne bo več sprejemalo prijav krajanov z namenom posredovanja teh kršitev.

Krajanje pozivamo, da ob zaznavi kršitev ravnajo odgovorno, ne rešujejo težav sami in na prvem mestu poskrbijo za lastno varnost. Kršitve je treba prijaviti takoj, ko se dogajajo, neposredno pristojnim organom:

- **Interventna številka Policije:** 113 (ali anonimni telefon 080 1200).
- **Medobčinsko redarstvo (za nelegalno kurjenje):** 031 390 401 ali pisna prijava na inšpektorat.
- **Civilna zaščita in požarno varstvo:** 07 39 39 266.

Svet KS ugotavlja, da Policija dogajanje sedaj aktivno spremlja in je na lokaciji, kjer se dogajajo kršitve že poostrila nadzor.

K točki 4

1. Obnova in ureditev igrišča za odbojko na mivki (zraven otroškega igrišča Košenice)

1. Svet Krajevne skupnosti Šmihel je na Mestno občino Novo mesto dne 8. 6. 2026 naslovil prošnjo za nujno obnovo in ureditev igrišča za odbojko na mivki ob otroškem igrišču Košenice. Igrišče je trenutno zaradi slabega vzdrževanja pristojnih služb (Komunala / Zavod za šport) zaraščeno in neuporabno. Sanacija igrišča na Košenicah bi tako omogočila športnikom in vsem ostalim rekreativcem, ki bodo v času prenove Športnega centra Loka za dve sezoni izgubili štiri igrišča, uporabo nadomestnega igrišča. Mestna občina Novo mesto je že sporočila, da je igrišče uvrščeno na seznam za ureditev.

K točki 5

1. Krajanji Košenic zahtevajo nemudoma dokončanje del in sanacijo cest

1. Svet KS je dne 19. 5. 2026 na poziv ogorčenih krajanov Košenic na Mestno občino Novo mesto naslovil poziv k urgentnemu ukrepanju zaradi dolgotrajnega in slabo koordiniranega gradbišča na njihovem območju. Prva faza projekta za ureditev 23 komunalnih parcel, ki bi morala biti zaključena do 30. aprila 2026, se nerazumno vleče že skoraj tri leta, krajanji pa opozarjajo, da so Košenice postale priročna deponija za material z drugih gradbišč.

Glavne težave, s katerimi se soočajo prebivalci:

- Pomanjkanje komunikacije: Gradnja se je začela brez predhodnega obveščanja lokalne skupnosti.

- Nevzdržne razmere: Dovoz materiala v deževnem obdobju povzroča močno onesnažene in blatne ceste, kar resno ogroža varnost v prometu.
- Uničena infrastruktura: Težka mehanizacija je popolnoma uničila pločnik in poškodovala cestišče.

Krajani od župana in MO NM izrecno zahtevajo takojšnjo pospešitev in zaključek prve faze del, nemudoma sanacijo uničenega pločnika ter redno strojno čiščenje cest. Poudarjajo, da se stanovanjska širitev občine ne sme izvajati na škodo varnosti in kakovosti življenja obstoječih prebivalcev.

Svet KS dne 23. 6. 2026 ugotavlja, da izvajalec del sedaj strojno čiščenje ceste izvaja.

K točki 6

1. Poziv k nujni ureditvi in čiščenju naravne vrednote Škrjanski studenec (izvir in napajališče pri Škrjančah, ev. št. 8507, parcela št. 1085).

Svet KS Šmihel je obravnaval kritično stanje naravne vrednote Škrjanski studenec (izvir in napajališče pri Škrjančah, ev. št. 8507), ki je popolnoma zaraščen in zasut z muljem. Zaradi neurejenosti je ogrožena funkcija izvira, naravna vrednota pa v prostoru ni več vidna.

Ker je Mestna občina Novo mesto pojasnila, da območje ne sodi med javne površine v njihovi pristojnosti, saj gre za evidentiran vodotok, je Svet KS dne 9. 6. 2026 s pozivom za ukrepanje obvestil Direkcijo RS za vode (DRSV) kot pristojnega upravljavca in sicer, da **sanirajo vodotok** - takojšnje strojno ali ročno čiščenje nakopičenega mulja iz struge in izvira, **uredijo okolico** - nujno košnjo razrasle trave ter odstranitev grmičevja in ostale zarasti za povrnitev prvotne podobe, **informacijo o izvedbi** - časovni načrt, kdaj se bodo vzdrževalna dela začela izvajati. Dopisu so bile priložene tudi fotografije trenutnega stanja na terenu. Z navedenim dopisom je bila obveščena MO NM Oddelek za komunalne dejavnosti. Krajani KS Šmihel so pripravljene sodelovati pri reševanju problematike. V kolikor pristojne službe v najkrajšem možnem času ne bodo ukrepale, začele s sanacijo ali izdale potrebnih soglasij za čiščenje, bodo o opustitvi dolžnega ravnanja z naravno vrednoto Svet KS obvestil pristojne inšpekcijske službe in resorno ministrstvo.



K točki 7

1. Južna zbirna cesta , št. projekta P - 2025733, odsek 0258

Dne 15. 4. 2026 je Svet KS Šmihel prosredoval projektantu GPI gradbeno projektiranje in inženiring, d.o.o. Novo mesto: Pripombe in pobude k projektu Južne zbirne ceste (št. projekta P-2025733, odsek 0256)

Dne 16. 4. 2026 smo prejeli naslednje odgovore podane na osnovi strokovnih izhodišč projektanta GPI gradbeno projektiranje in inženiring, d.o.o. Novo mesto.

V okviru IDP je bila izdelana ŠTUDIJA OBREMENITVE S HRUPOM S PREDLOGOM PROTIHRUPNIH UKREPOV, ki je določila, kje naj bodo postavljene PHO. Na območjih bodoče pozidave ob južni zbirni cesti, kjer bo obremenitev s hrupom v planskem obdobju po oceni čezmerna, je dodatno predlagana rezervacija prostora z razširitvijo bankin za morebitno naknadno izvedbo protihrupnih ograj. Rezervacija prostora za naknadno izvedbo protihrupnih ograj je predlagana na skupno 7 območjih v dolžini 1.242 m.

Na predlaganem mestu je višinska razlika med JZC in obstoječo cesto imenovano Košenice 8,00 m. Na Razdalji 60 m bi to pomenil naklon 13%, če pa upoštevamo, da je potrebno priključek urediti z ustreznimi vertikalnimi zaokrožitvami, pa bi bil ta naklon še bistveno večji. Ta pobuda se je preučevala že v fazi izdelave projekta in OPPN in je bila že takrat pojasnjena. Prehod za pešce je načrtovan nivojsko z umirjevalnim otokom. Zaradi zagotavljanja preglednosti na čakališču bo prekinjen drevored.

1. Omejitev tranzitnega tovornega prometa bo urejena s prometno signalizacijo.
2. Po našem mnenju ni potrebe po dodatni AP saj so predvidene v krožnem križišču in AP obračališče na priključku ulice Košenice.

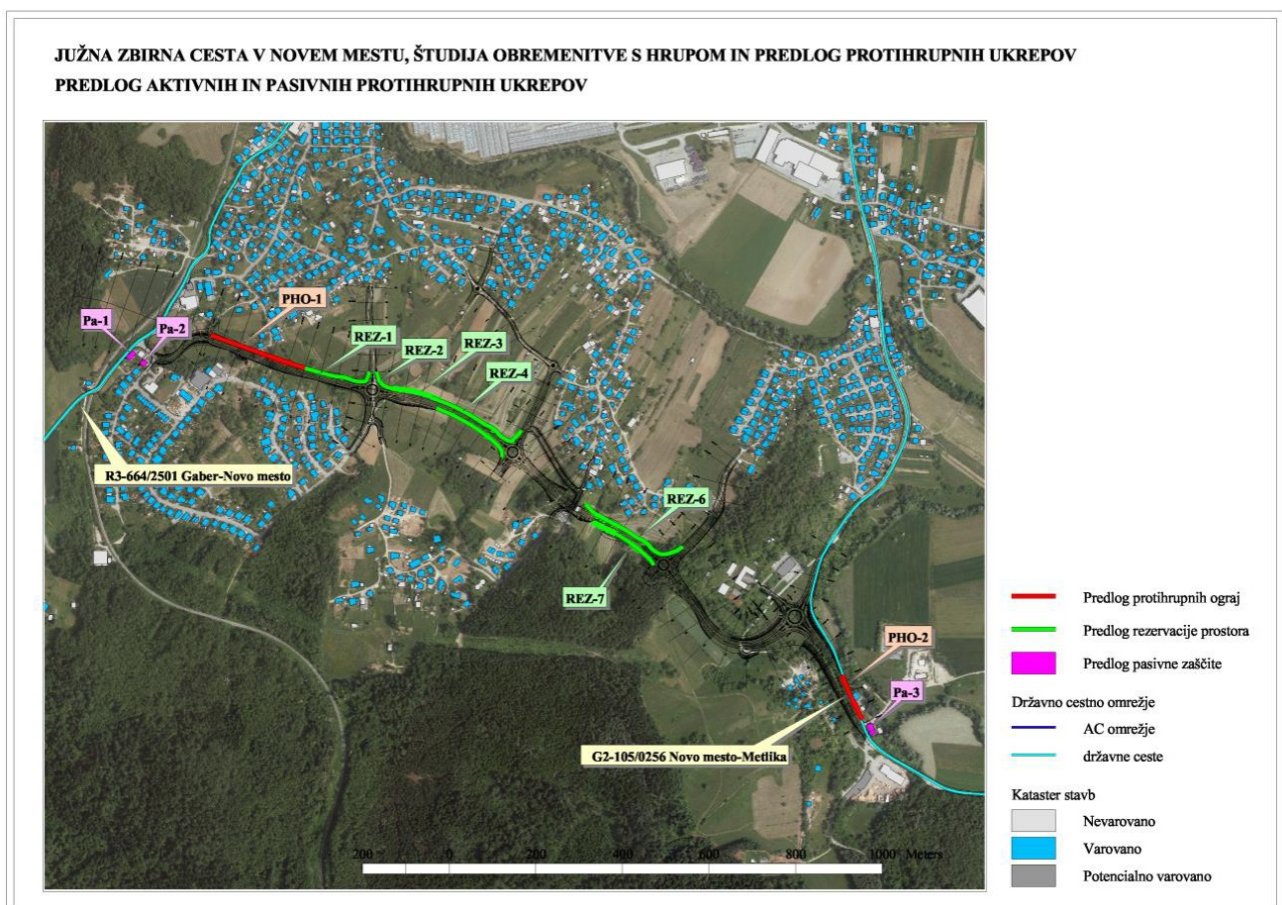

Svet Krajevne skupnosti je po preučitvi odgovora projektanta ponovno naslovil zahtevo projektantu ker, **odločno vztraja pri izvedbi dodatne protihrupne bariere** nad cesto v smeri proti stanovanjskim objektom na Košenicah, ureditvijo zemeljskega nasipa (brežine) z ozelenitvijo in zasaditvijo. **Ekonomski vidik:** Uporaba lastnega materiala iz izkopov zmanjšuje stroške odvoza in deponiranja zemljine in estetsko predstavlja naravno protihrupno bariero.

k točki 8

Razno:

1. Tradicionalno srečanje starejših krajanov KS Šmihel

Svet KS je soglasno odobril sofinanciranje tradicionalnega srečanja starejših krajanov, ki ga je v soboto, 23. 5. 2026, v jedilnici DSO Novo mesto organizirala Krajevna organizacija Rdečega križa (KORK) Šmihel. Krajevna skupnost je dogodek pogostitve sofinancira v višini polovice stroškov, (450,00 EUR z DDV).

Dogodka so se udeležile predstavnice OZRK Novo mesto, MO Novo mesto in predsednica KS Šmihel, ki so zbrane uvodoma nagovorile. Za kulturni program so poskrbeli Mešani pevski zbor Revoz in krajanka ga. Anica Vidmar s prebiranjem poezije. Srečanje je potekalo v prijetnem in družabnem vzdušju.

2. Srečanje s prejemnikom Trdinove nagrade za leto 2025

Člani sveta krajevne skupnosti smo se 28. 5. 2026 zbrali na izjemno prijetnem in navdihujočem srečanju. Gostil nas je letošnji prejemnik Trdinove nagrade, gospod Tone Jakša. Ker ga je za to nagrado predlagala prav naša krajevna skupnost, je imel dogodek še poseben, slovesen, a hkrati topel in domač pridih.

V sproščenem vzdušju in ob dobri družbi je slavljenelec z zbranimi udeleženci delil dragocene spomine na svoja pretekla leta delovanja, ustvarjanja in neprecenljivega prispevka k skupnosti. Gospod Jakše je Trdinovo nagrado za leto 2025 prejel za pomembnejše trajne uspehe na literarnem področju ter za izjemen prispevek k dokumentiranju življenja prebivalcev Dolenjske.

Obujanje spominov je med prisotnimi prebudilo veliko smeha, pa tudi globoko spoštovanje do njegovega dela in predanosti našim krajem. Srečanje se je zaključilo v znamenju ponosa in hvaležnosti ter z željo, da bi se takšni navdihujoči večeri v naši lokalni skupnosti še večkrat ponovili.

Slavljencu ob tej priložnosti še enkrat iskreno čestitamo in mu želimo veliko zdravja.

3. Pobuda za postavitvev krajevne table za naselje Boričevo

Člani Sveta KS Šmihel so se seznanili s pobudo za postavitvev uradne krajevne table za naselje Boričevo. Svet KS je pobudo že posredoval strokovni službi MO Novo mesto z zaprosilom za ogled terena in določitev najprimernejše lokacije na vstopu v naselje. Postavitvev table se predlaga zaradi izboljšanja prometne varnosti (omejitev hitrosti na 50 km/h), boljšega usmerjanja (obiskovalci, dostava, intervencija) ter večje urejenosti in identitete kraja. Ustrezní dopis je bil naslovljen na občino dne 16. 4. 2026, vendar odgovor nanj še ni bil prejet.

4. Pobuda za označevanje obstoječih košev za mešane odpadke – pasji odpadki

Na vlogo Sveta KS Šmihel z dne 16. 4. 2026 glede postavitvev košev za pasje iztrebke po umiku zabojnikov za mešane odpadke z ekoloških otokov smo z MO NM in Komunale Novo mesto prejeli odgovora. Strokovni sodelavec **Komunale Novo mesto d.o.o.** je sporočil, da sodobni trendi racionalizacij namesto namenskih košev za pasje odpadke uvajajo integracijo teh odpadkov v splošne koše za mešane odpadke.

V Svetu KS Šmihel smo zato Mestni občini Novo mesto predlagali:

1. Označevanje obstoječih košev: Da se obstoječi koši za mešane odpadke opremijo z estetsko enotnimi in prepoznavnimi nalepkami (npr. s simbolom pasje tačke), ki bi lastnike psov jasno usmerjale, da lahko vrečke odvržejo vanje.

2. Enotnost na ravni občine: Predlagamo, da se oblikujejo vizualno poenotene nalepke za celotno območje MO NM, s čimer bi ohranili urejen videz okolice in mikrourbane opreme.

Odgovor strokovnega sodelavca MO NM z dne 22. 6. 2026.

Individualni način zbiranja odpadkov je osnovan na konceptu da vsak poskrbi za svoje odpadke.

Omenjeni iztrebki res spadajo v mešane komunalne odpadke.

V tem primeru, to pomeni da lastniki živali odnesejo pasje iztrebke s seboj, ne pa da jih puščajo na ekoloških otokih in podobno.

Odgovornost glede malih živali in njihovih iztrebkov je na lastnikih ne na MONM.

Dodatni koši za smeti pomenijo dodatno onesnaževaje.

Na podlagi prejetih odgovorov Mestne občine Novo mesto (MONM) in Komunale Novo mesto d.o.o., Svet KS Šmihel obvešča krajanje o pravilih glede odlaganja pasjih iztrebkov:

Obvestilo za krajanje: Odgovorno ravnanje s pasjimi iztrebki

- **Sistem "vsak poskrbi za svoje":** Lastniki živali so sami odgovorni za njihove iztrebke. MO NM ne bo nameščala dodatnih košev, razen ob sprehajalnih poteh, saj ti povzročajo dodatno onesnaževanje.
- **Kam sodijo iztrebki:** Pasji iztrebki spadajo med **mešane komunalne odpadke**.
- **Pravilno odlaganje:** Lastniki morajo iztrebke odnesti s seboj in jih odvreči v svoje smetnjake. **Puščanje iztrebkov na ekoloških otokih je prepovedano.**

Sprejeti sklepi:

1. Svet KS Šmihel je potrdil sklepe iz točk dnevnega reda in bo še naprej aktivno spremljal dogajanja o vseh nerešenih zadevah iz 3. do 7. točke dnevnega reda ter obveščal krajanje.

Svet Krajevne skupnosti Šmihel si prizadeva za nenehno izboljševanje kakovosti bivanja v našem okolju, zato nam vaše mnenje veliko pomeni. Želimo prisluhniti vašim potrebam, predlogom in inovativnim idejam, ki bi prispevale k razvoju naše skupnosti.

Krajanje vabimo, da nam svoje pobude in ideje sporočite na:

E-naslov: ks.smihel@novomesto.si

Seja je bila zaključena ob 20:00 uri.

Zapisala: Predsednica Sveta KS Šmihel : Vlasta Šmajdek

